

Anexo I – PORTARIA SES Nº 415/2026

Anexo 1 da Portaria SES nº 537/2021

Capítulo I: Fatores de cálculo por Tipo de Serviço e respectiva classificação: Peso e UR.....	4
Capítulo II: Lista dos TS que se enquadram para receber o adicional Suplementar Diferencial (SD).....	7
Capítulo III: Descrição técnica por TS e SD	8
1. TIPOS DE SERVIÇO (TS)	8
a) AMBULATÓRIO DE GESTAÇÃO DE ALTO RISCO – AGAR.....	8
b) AMBULATÓRIO DE ESPECIALIDADES CLÍNICAS, CLÍNICO/CIRÚRGICAS E AMBULATÓRIO DE ESPECIALIDADES PRIORITÁRIAS	11
c) AMBULATÓRIO DE EGRESSO DE UTI NEONATAL.....	36
d) HOSPITAIS DE PEQUENO PORTE (HPP)	42
e) LEITOS DE SAÚDE MENTAL	42
f) LEITOS DE SAÚDE PRISIONAL.....	48
g) LEITOS DE UTI E UCI.....	50
h) MATERNIDADE DE ALTO RISCO	51
i) MATERNIDADE DE RISCO HABITUAL	52
j) EXAMES E PROCEDIMENTOS AMBULATORIAIS DE DIAGNÓSTICO REALIZADOS NAS UNIDADES ONCOLÓGICAS	54
k) PORTA DE ENTRADA HOSPITALAR DE URGÊNCIA E EMERGÊNCIA.....	57
l) PLANTÃO PRESENCIAL.....	59
m) CENTRO DE REFERÊNCIA AO ATENDIMENTO INFANTO JUVENIL (CRAI)	59
n) TRANSPLANTES DE ÓRGÃOS.....	63
o) LEITOS DE UTI QUEIMADOS	66
p) AMBULATÓRIO DE ESPECIALIDADES ESTRATÉGICO	67
q) LEITOS DE CUIDADOS PROLONGADOS	76
r) ANALGESIA OBSTÉTRICA PARA PARTO NORMAL (Procedimento 04.17.01.002-8)	78
s) ATENÇÃO À INTERRUPÇÃO DA GRAVIDEZ NOS CASOS PREVISTOS EM LEI.....	80
2. SUPLEMENTARES DIFERENCIAIS (SD).....	82
a) AMBULATÓRIO DA PESSOA COM DEFICIÊNCIA.....	83
b) ATENDIMENTO DE URGÊNCIA E EMERGÊNCIA DE CASOS AGUDOS EM HEMATOLOGIA	83
c) FORMAÇÃO RAPS ESCOLA	84

d) HOSPITAL PÚBLICO COM ATÉ 99 LEITOS E HOSPITAL PÚBLICO COM MAIS DE 100 LEITOS	84
e) INTERNAÇÃO DE CRIANÇA E ADOLESCENTE EM SAÚDE MENTAL	84
f) LEITOS DE SAÚDE MENTAL EM HOSPITAL GERAL.....	85
g) MATERNIDADE COMPLETA	85
h) PRONTO SOCORRO	85
i) ATENDIMENTO ESPECIALIZADO À PESSOA PRIVADA DE LIBERDADE	85
j) ATENDIMENTO ESPECIALIZADO À GRANDES QUEIMADOS	86
Anexo 2: Relatório-padrão de controle pelas CAC	87

Capítulo I: Fatores de cálculo por Tipo de Serviço e respectiva classificação: Peso e UR

Tabela 1

Tipo de Serviço	Classificação do TS	Peso	Unidade de Referência
1. Ambulatório de Gestante de Alto Risco - AGAR	Tipo I	360	Decreto nº 56.015/2021 Art. 7º, § 3º, III
	Tipo II	456	
2. Ambulatório de Especialidades Clínico/Cirúrgicas	01 ambulatório	840	Decreto nº 56.015/2021 Art. 7º, § 3º, III
	02 ambulatórios	1.680	
	03 ambulatórios	2.520	
	04 ambulatórios	3.360	
	05 ambulatórios	4.200	
	06 ambulatórios	5.040	
	07 ambulatórios	5.880	
	08 ambulatórios	6.720	
	09 ambulatórios	7.560	
	10 ambulatórios	8.400	
3. Ambulatório de Especialidades Clínicas	01 ambulatório	840	Decreto nº 56.015/2021 Art. 7º, § 3º, III
	02 ambulatórios	1.680	
	03 ambulatórios	2.520	
	04 ambulatórios	3.360	
	05 ambulatórios	4.200	
	06 ambulatórios	5.040	
	07 ambulatórios	5.880	
	08 ambulatórios	6.720	
	09 ambulatórios	7.560	
	10 ambulatórios	8.400	

4. Ambulatório de Egresso de UTI Neonatal	--	240	Decreto nº 56.015/2021 Art. 7º, § 3º, III
5. Ambulatório de Especialidades Prioritárias	Oftalmologia	0,76	Decreto nº 56.015/2021 Art. 7º, § 3º, I
	Cirurgia Geral	1,90	
	Traumato/ortopedia	2,40	
	Urologia	2,00	
6. HPP - Hospitais de Pequeno Porte	--	540	Decreto nº 56.015/2021 Art. 7º, § 3º, III.
7. Leitos de Saúde Mental	--	18	Decreto nº 56.015/2021 Art. 7º, § 3º, II
8. Leitos de Saúde Prisional	--	62,04	Decreto nº 56.015/2021 Art. 7º, § 3º, II
9. Leitos de UCI e UTI	Sem Alta Complexidade	72	Decreto nº 56.015/2021 Art. 7º, § 3º, II
	1 Alta Complexidade	100	
	2 ou mais Altas Complexidades	150	
10. Maternidade de Alto Risco	--	300	Decreto nº 56.015/2021 Art. 7º, § 3º, III
11. Maternidade de Risco Habitual	--	1,66	Decreto nº 56.015/2021 Art. 7º, § 3º, I
12. Oncologia	--	0,12	Decreto nº 56.015/2021 Art. 7º, § 3º, I
13. Porta de Entrada – RUE	Geral I	840	Decreto nº 56.015/2021 Art. 7º, § 3º, III
	Geral II	1176	
	Geral III	1680	
	Especializado I	3360	
	Especializado II	5040	
14. Plantão Presencial	-	840	Decreto nº 56.015/2021 Art. 7º, § 3º, III
15. Centro de Referência ao Atendimento Infante Juvenil (CRAI)	--	360	Decreto nº 56.015/2021 Art. 7º, § 3º, III
16- Transplantes	CIHDOOT Porte I	60	Decreto nº 56.015/2021

	CIHDOTT Porte I A	75	Art. 7º, § 3º, III
	CIHDOTT Porte II	90	
	CIHDOTT Porte II A	112,5	
	CIHDOTT Porte III	120	
	CIHDOTT Porte III A	150	
	CIHDOTT Porte IV	150	
	CIHDOTT Porte IV A	187,5	
	CIHDOTT Porte V	220	
	CIHDOTT Porte V A	275	
	OPO Porte I	355	
	OPO Porte I A	443,75	
	OPO Porte II	455	
	OPO Porte II A	568,75	
	OPO Porte III	655	
	OPO Porte III A	818,75	
	OPO Cirúrgica	3500	
17- Leitos de UTI Queimados	-	658,08	Decreto nº 56.015/2021 Art. 7º, § 3º, III
18- Ambulatório de Especialidades Estratégico	Oftalmologia Geral Adulto	2,85	Decreto nº 56.015/2021 Art. 7º, § 3º, III
	Traumato/ortopedia - sub-especialidade joelho	123,97	
	Otorrinolaringologia Adulto	3,82	Decreto nº 56.015/2021 Art. 7º, § 3º, III
	Ortopedia Geral Adulto	8,55	Decreto nº 56.015/2021 Art. 7º, § 3º, III
	Urologia Litotripsia	37,89	Decreto nº 56.015/2021 Art. 7º, § 3º, III
	Dermatologia Adulto, Geral	10,71	Decreto nº 56.015/2021 Art. 7º, § 3º, III

	e Tumores de Pele		
	Urologia Adulto	42,98	Decreto nº 56.015/2021 Art. 7º, § 3º, III
	Urologia Vasectomia	10,52	Decreto nº 56.015/2021 Art. 7º, § 3º, III
	Cirurgia Geral Adulto e do Aparelho Digestivo	50,08	Decreto nº 56.015/2021 Art. 7º, § 3º, III
19- Leitos de Cuidados Prolongados	-	66,73	Decreto nº 56.015/2021 Art. 7º, § 3º, III
20- Analgesia Obstétrica no Parto Normal	-	360	Decreto nº 56.015/2021 Art. 7º, § 3º, III
21- Atenção à interrupção da gravidez nos casos previstos em lei	-	360	Decreto nº 56.015/2021 Art. 7º, § 3º, III

Capítulo II: Lista dos TS que se enquadram para receber o adicional Suplementar Diferencial (SD)

Tabela 2

SD	Percentual adicional sobre o VITS	Base de Cálculo do SD
1. Ambulatório da Pessoa com Deficiência	75	Incide sobre o valor equivalente a 01 (um) Ambulatório de Especialidades Clínico/Cirúrgicas (TS n. 2, Capítulo I deste Anexo)
2. Atendimento de Urgência e Emergência de casos agudos em Hematologia	30	Incide sobre o valor equivalente à classificação da Porta de entrada - RUE (TS n. 14, Capítulo I deste Anexo)
3. Formação RAPS Escola	20	Incide sobre o valor equivalente ao número de Leitos de Saúde Mental (TS n. 8, Capítulo I deste Anexo)
4. Hospital Público com até 99 leitos	25	Incide sobre o valor equivalente a todos os Tipos de Serviços que o hospital está habilitado a receber, exceto o Ambulatório de Especialidade Estratégico
5. Hospital Público acima de 100 leitos	30	Incide sobre o valor equivalente a todos os Tipos de Serviços que o hospital está habilitado a receber
6. Internação de criança e adolescente em leitos de saúde mental	200	Incide sobre o valor equivalente ao número de Leitos de Saúde Mental (TS n. 8, Capítulo I deste Anexo)
7. Leitos de Saúde Mental em Hospital Geral	170	Incide sobre o valor equivalente ao número de Leitos de Saúde Mental do hospital beneficiário (TS n. 8 Capítulo I deste

		Anexo)
8. Maternidade Completa	300	Incide sobre o valor equivalente à classificação AGAR (TS n. 1, Capítulo I deste Anexo)
9. Pronto Socorro	300	Incide sobre o valor equivalente à classificação da Porta de entrada - RUE (TS n. 14, Capítulo I deste Anexo)
10. Atendimento Especializado à Pessoa Privada de Liberdade	172	Incide sobre o valor equivalente a 01 (um) Ambulatório de Especialidades Clínico/Cirúrgicas (TS n. 2, Capítulo I deste Anexo)
11. Atendimento Especializado à Grandes Queimados	300	Incide sobre o valor equivalente a 01 (um) Plantão Presencial (TS n. 14, Capítulo I deste Anexo)

• O pagamento de Suplementar Diferencial pela prestação de diferentes Tipos de Serviço é calculado de forma independente e autônoma, restando vedada, para o cômputo do percentual adicional, a incidência sobre outro SD que um mesmo hospital esteja habilitado a receber, conforme disposto no parágrafo único do artigo 15.

Capítulo III: Descrição técnica por TS e SD

Para que percebam o incentivo previsto nesta Portaria, os hospitais deverão observar, além do disposto na presente Portaria, nas demais normas que regem o programa, nas notas técnicas, protocolos e notas informativas da SES, os seguintes critérios técnicos específico a cada Tipo de Serviço incentivado:

1. TIPOS DE SERVIÇO (TS)

a) AMBULATÓRIO DE GESTAÇÃO DE ALTO RISCO – AGAR

(Item 1 da tabela do Capítulo I: Fatores de Cálculo por Tipo de Serviço: Peso e UR)

Ambulatório integrante da Rede de Atenção Materno – Infantil do RS que oferece:

- i. atendimento multiprofissional às gestantes de alto risco ou que necessitem acompanhamento periódico devido a doenças prévias ou próprias da gestação e
- ii. ações de matriciamento com a Atenção Primária que realiza pré-natal de risco habitual e/ou de alto risco.

a.1 Diretrizes e Critérios Técnicos e Operacionais Específicos:

- i. realizar atendimento multiprofissional em regime ambulatorial às gestantes de alto risco ou que necessitem acompanhamento periódico devido a doenças prévias ou próprias da gestação. O atendimento deve ser de forma compartilhada pelas equipes da APS, na modalidade interdisciplinar de atenção contínua, de acordo com as competências e atribuições de cada categoria profissional
- ii. estabelecer fluxos com Serviços Hospitalares de referência à gravidez de alto risco, em acordo com os parâmetros assistenciais e referências pactuadas com possíveis atualizações da mesma e portarias estaduais que venham a completá-la.
- iii. realizar ações de capacitação e apoio matricial/matriciamento da Rede de Atenção que realiza pré-natal, auxiliando na condução do pré-natal de risco habitual e de alto risco nos demais níveis de atenção, em particular na atenção primária.
- iv. adotar o desenho de referências regionalizadas conforme pactuação CIR e da linha de cuidado da Rede da Atenção Materno-Infantil do RS.
- v. utilizar as diretrizes clínicas baseadas em evidências científicas recomendadas/adotadas pelo Ministério da Saúde e pela Secretaria Estadual de Saúde-RS e instituir a classificação de risco

da gestação de acordo com as diretrizes do Manual de Gestão de Alto Risco do Ministério da Saúde, de outubro de 2022, ou atualizações dele.

- vi. adotar o desenho da linha de cuidado da Rede Cegonha no RS como modelo da linha de cuidado do AGAR, devendo estar vinculado a uma maternidade de alto risco, que deverá ser a referência de atendimento ao parto e intercorrências obstétricas gestacionais nas pacientes que não preencherem critérios de alta do ambulatório de Gestão de alto risco;
- vii. garantir acesso aos exames necessários para atenção integral no alto risco, conforme recomendações do Ministério da Saúde e da Secretaria Estadual de Saúde-RS.
- viii. utilizar os critérios de encaminhamento da atenção básica para o AGAR, bem como para classificação de prioridade, que constam na Nota Técnica do Pré-natal na Atenção Básica, RESOLUÇÃO Nº 022/19–CIB/RS, e no Protocolo de Encaminhamento para Obstetrícia (Pré-Natal de Alto Risco) do TELESSAÚDE/UFRGS/RS de 2019 e da Regulação Estadual, e as atualizações deles.
- ix. realizar o registro do atendimento no prontuário, caderneta da gestante, formulários, encaminhamentos, laudos.
- x. participar dos comitês de mortalidade infantil, fetal e materno, colegiados de maternidade, Grupo Condutor da Rede Cegonha, Fóruns Perinatais e outros espaços intra e intersetoriais.
- xi. utilizar o sistema de informação em saúde oficial vigente com capacidade de integração de dados, mantendo versão atualizada, como sistema de acompanhamento das gestantes de alto risco.
- xii. realizar monitoramento de resultados e indicadores em consonância com as metas pactuadas para contribuir na redução da morbimortalidade materna e infantil.

a.2 Parâmetros Assistenciais

Realizar atendimento multiprofissional em regime ambulatorial às gestantes de alto risco ou que necessitem acompanhamento periódico devido a doenças prévias ou próprias da gestação. O atendimento deve ser de forma compartilhada pelas equipes da APS, na modalidade interdisciplinar de atenção contínua, de acordo com as competências e atribuições de cada categoria profissional.

O serviço deve estabelecer os fluxos com Serviços Hospitalares de referência à gravidez de alto risco, em acordo com os parâmetros assistenciais e referências pactuadas com possíveis atualizações da mesma e portarias estaduais que venham a completá-la.

O acesso às consultas de retorno e exames ofertados para as gestantes/puérperas vinculadas ao AGAR ocorrerá mediante agendamento, pelo prestador para usuárias que tiveram acesso regulado na primeira consulta.

O AGAR deverá responsabilizar-se pelo registro do comparecimento das usuárias às consultas e exames, de modo a possibilitar o monitoramento do cuidado, da produção e do absenteísmo através do sistema de regulação.

Deve ainda realizar ações de capacitação e apoio matricial/matriciamento da Rede de Atenção que realiza pré-natal, auxiliando na condução do pré-natal de risco habitual e de alto risco nos demais níveis de atenção, em particular na atenção primária, entendendo por apoio matricial (matriciamento) um dispositivo de intervenção junto à atenção básica, pautado pela noção de território, intersetorialidade, integralidade, considerando o trabalho organizado pelo princípio da responsabilidade compartilhada entre a equipe de referência e os AGAR, com o estabelecimento da continuidade na atenção em saúde da gestante, e o matriciamento se configura como suporte técnico especializado que é ofertado a uma equipe interdisciplinar de saúde a fim de ampliar seu campo de atuação e qualificar suas ações.

a.3 Classificação e equipe mínima

Quanto à formação da equipe assistencial, o ambulatório será classificado em AGAR tipo I ou tipo II.

Tabela 3

EQUIPE	AGAR Tipo I	AGAR Tipo II
Equipe Multiprofissional	-Enfermeiro com a carga horária mínima de 40 horas semanais -Assistente Social com a carga horária mínima de 08 horas semanais -Psicólogo com a carga horária mínima de 08 horas semanais -Nutricionista com a carga horária mínima de 08 horas semanais	-Enfermeiro com a carga horária mínima de 40 horas semanais -Assistente Social com a carga horária mínima de 08 horas semanais -Psicólogo com a carga horária mínima de 08 horas semanais -Nutricionista com a carga horária mínima de 08 horas semanais

Obstetra com experiência no atendimento à gestante de alto risco por turno de serviço	Mínimo de 40 horas semanais	Mínimo de 40 horas semanais
4 Médicos em Medicina Fetal, Endocrinologia e Cardiologia	Não necessário	Necessário
Mais dois profissionais (Neurologista, Geneticista, Fisiatra, Fisioterapeuta, Educador Físico ou outro)	Não necessário	Possibilidade
Consultas médicas com obstetra	Mínimo de 700 primeiras consultas e 3.500 consultas de retorno ou acompanhamento no ano. Nos territórios em que a estimativa anual de gestantes de risco habitual seja inferior, serão observadas as especificidades loco regionais, respeitando a carga horária mínima semanal de 40 horas.	Mínimo de 700 primeiras consultas e 3.500 consultas de retorno ou acompanhamento no ano. Nos territórios em que a estimativa anual de gestantes de risco habitual seja inferior, serão observadas as especificidades loco regionais, respeitando a carga horária mínima semanal de 40 horas.
Consultas multiprofissionais	Mínimo de 8.400 consultas no ano, devendo ser observadas as especificidades loco regionais dos serviços localizados em territórios com um número menor de gestantes de risco habitual.	Mínimo de 8.400 consultas no ano, devendo ser observadas as especificidades loco regionais dos serviços localizados em territórios com um número menor de gestantes de risco habitual.
Diagnósticos e tratamentos	02.11.04.006-1 - tococardiografia anteparto 02.05.02.014-3 - ultrassonografia obstétrica 02.05.02.015-1 - ultrassonografia obstétrica c/ doppler colorido e pulsado 02.11.02.003-6 - eletrocardiograma 02.02.02.002-9 - contagem de plaquetas 02.02.01.069-4 - dosagem de ureia 02.02.01.031-7 - dosagem de creatinina 02.02.01.012-0 - dosagem de ácido úrico 02.02.01.061-9 - dosagem de proteínas totais 02.02.01.007-4 - determinação de curva glicêmica clássica (5 dosagens)	02.11.04.006-1 - tococardiografia anteparto 02.05.02.014-3 - ultrassonografia obstétrica 02.05.02.015-1 - ultrassonografia obstétrica c/ doppler colorido e pulsado 02.11.02.003-6 - eletrocardiograma 02.02.02.002-9 - contagem de plaquetas 02.02.01.069-4 - dosagem de ureia 02.02.01.031-7 - dosagem de creatinina 02.02.01.012-0 - dosagem de ácido úrico 02.02.01.061-9 - dosagem de proteínas totais 02.02.01.007-4 - determinação de curva glicêmica clássica (5 dosagens)

- Os exames de risco habitual são de responsabilidade e organização pela gestão municipal e estão publicizados na Resolução CIB nº 022/2019 (Nota técnica) e atualizações da mesma;
- exames complementares serão necessários para o cuidado integral de algumas gestantes, sendo responsabilidade do serviço realizá-lo. A inclusão de outros exames/procedimentos, bem como seus quantitativos poderão ser revistos, conforme necessidade de saúde das gestantes e considerando as complexidades do AGAR tipo I e AGAR tipo II;
- exames de apoio e diagnóstico mínimos estão descritos na Portaria GM/MS no 1.631 de 2015, nos Parâmetros Assistenciais da Rede de Atenção Materno Paterno-Infantil para as gestantes de alto risco, no Manual de gestação de alto risco do Ministério da Saúde (2022).

a.4 Requisitos à solicitação de habilitação

- i. além da documentação comum a todas as especialidades, a solicitação deve conter Plano de Trabalho do AGAR, contemplando os seguintes itens:

- ii. Declaração emitida pelo serviço solicitante à habilitação como AGAR, especificando se tipo I ou II;
- iii. Nome completo com respectivo nº de registro, carga horária e função de cada integrante da equipe técnica do AGAR, em consonância às informações constantes no Cadastro Nacional de Estabelecimento em Saúde (CNES);
- iv. Cópia atualizada do CNES do serviço;
- v. Identificação dos serviços hospitalares de retaguarda com CNES respectivo para encaminhamento a (I) leitos hospitalares de gestante de alto risco, (II) referência ao parto, (III) internações clínicas, (IV) internações em UTI neonatal e (V) internações em UTI adulto;
- vi. No caso de AGAR I, identificar o AGAR II de referência, quando da necessidade de encaminhamentos, durante o acompanhamento pré-natal;
- vii. Descrição da região de cobertura pretendida com o AGAR, considerando a pactuação e a necessidade regional, contendo os municípios com suas estimativas de gestantes de alto risco (SUS) de acordo com os parâmetros da Portaria no GM/MS 1.631 de 2015;
- viii. Descrição de análise situacional das gestantes de alto risco na área de cobertura, com as ações/atividades programadas e metas propostas, referentes aos indicadores de avaliação do AGAR;
- ix. Declaração de disponibilidade de vagas à Central de Marcação de Consulta Ambulatorial Estadual ou Municipal de todas as primeiras consultas, sendo estas 10% do total de consultas ofertadas pelo AGAR; as consultas de acompanhamento - 90 % do montante de consultas do AGAR - serão reguladas pelo próprio serviço.

b) AMBULATÓRIO DE ESPECIALIDADES CLÍNICAS, CLÍNICO/CIRÚRGICAS E AMBULATÓRIO DE ESPECIALIDADES PRIORITÁRIAS

(Itens 2, 3 e 6 da tabela do Capítulo I: Fatores de Cálculo por Tipo de Serviço: Peso e UR)

Os Ambulatórios de Especialidades (AE) de atenção especializada são de caráter eletivo, média complexidade, implantados em unidades hospitalares, classificados em diferentes níveis de resolutividade e especificidade, e visam promover a garantia do acesso com qualidade, a integralidade e a continuidade do cuidado, fortalecendo a atenção secundária e terciária, oferecendo diagnóstico, terapêutica e reabilitação.

Os ambulatórios habilitados nas especialidades de urologia, urologia litotripsia, cirurgia vascular, traumatologia, oftalmologia, oftalmologia DMRI e cirurgia torácica terão regramento quanto à complexidade, forma de financiamento e caráter de atendimento, especificado em tabela própria de cada Tipo de Serviço (TS).

Compete ainda aos prestadores incentivados no Tipo de Serviço Ambulatório de Especialidades, atender às solicitações da regulação estadual para **transferência inter-hospitalar de pacientes internados** que necessitem de atendimento e realização de procedimentos nas especialidades habilitadas no seu hospital.

As especialidades consideradas como prioritárias terão o cálculo do seu TS pela produção cirúrgica de **média complexidade, aprovada** nos sistemas oficiais do Ministério da Saúde no ano de 2023, sendo que na especialidade de Oftalmologia, será utilizada a produção aprovada do Sistema de Informações Ambulatoriais - SIA e nas especialidades de Urologia, Cirurgia Geral e Traumatologia e Ortopedia, será utilizada a produção aprovada do Sistema de Informações Hospitalares – SIH.

Considerando que as especialidades de Traumatologia e Ortopedia e Urologia somente farão parte dos Ambulatórios prioritários, a produção utilizada para cálculo do montante do TS não será inferior ao valor atribuído ao TS Ambulatório de Especialidade clínico/cirúrgico quando não houver quantitativo mínimo de procedimentos aprovados no período utilizado para base de cálculo.

Os “procedimentos complementares” incluídos na tabela de algumas especialidades, são procedimentos que, se realizados pelo estabelecimento, terão seus quantitativos computados no cumprimento de metas da referida habilitação.

Ainda na descrição das tabelas de cada especialidade, nos “diagnósticos e tratamentos” constam os procedimentos mínimos que o estabelecimento deve fornecer para aquela especialidade, devendo ele providenciar a realização de outros procedimentos que não estão descritos, mas que foram solicitados durante o atendimento no ambulatório habilitado.

Cabe esclarecer que avaliações cardiológicas devem ser fornecidas pelo estabelecimento habilitado quando o especialista achar necessário, compondo a integralidade do atendimento.

Ainda, salientamos que as teleconsultas são complementares no atingimento das metas de consultas, sendo utilizadas em casos eletivos, em casos que o exame físico não seja imprescindível e quando os pacientes estejam em condições clínicas estáveis, sempre respeitando a Lei Geral de Proteção de Dados Pessoais (LGPD), nº 13.709/2018.

b.1 Diretrizes e Critérios Técnicos e Operacionais Específicos:

- i. disponibilizar mensalmente, o quantitativo de primeiras consultas de acordo com o **mínimo estabelecido pelas regulações estadual e municipal**, sendo a **ausência do prestador na disponibilização da agenda no prazo estabelecido pelas equipes reguladoras caracterizada como negativa de acesso**;
- ii. manter a lista de espera para cirurgia atualizada no sistema GERINT;
- iii. preencher a Declaração de Impossibilidade Técnica de Atendimento (DITA) quando houver impossibilidade de acolher o encaminhamento podendo configurar-se negativa de acesso;
- iv. garantir a continuidade do cuidado em saúde, por meio do sistema de contrarreferência através da alta responsável, que consiste no processo de planejamento e transferência do cuidado hospitalar para outro ponto de atenção da Rede de Atenção à Saúde, em especial a Atenção Primária, orientando os usuários e familiares/cuidadores, reforçando a autonomia do sujeito, proporcionando o autocuidado e implantando mecanismos de desospitalização;
- v. aceitar a transferência inter-hospitalar de pacientes internados que necessitem de atendimento e realização de procedimentos nas especialidades habilitadas no seu hospital;
- vi. realizar procedimentos de alta complexidade nas unidades habilitadas em alta complexidade nas especialidades de cardiologia, neurologia/neurocirurgia, traumatologia e oftalmologia.

b.2 Parâmetros Assistenciais

Os ambulatórios devem oferecer ações e procedimentos, atendendo aos principais agravos de saúde da população do Rio Grande do Sul, disponibilizando, obrigatoriamente, equipe multiprofissional especializada, módulos de apoio diagnóstico, tratamento e referência aos serviços de reabilitação. Esses serviços devem ter estrutura física, recursos humanos e equipamentos compatíveis com os processos assistenciais a serem implantados.

Em relação ao atendimento de pediatria, os critérios estão disciplinados nas especialidades contempladas.

Entende-se como prerrogativa de cirurgiões pediátricos as correções de má formação congênita nas respectivas especialidades. Situações de cirurgia de urgência devem ser resolvidas pelas especialidades médicas correspondentes.

A resolutividade no atendimento na atenção secundária e terciária deverá se dar, preferencialmente, nas macrorregiões de saúde, devendo a habilitação de serviços observar os critérios populacionais das regiões, micro e macrorregiões de saúde, conforme o tipo de serviço, às necessidades e o perfil epidemiológico da população.

Nas especialidades que possuem subespecialidades, a prestação de serviços deverá ser complementar, ou seja, não poderá ocorrer habilitação de prestadores de serviços que executem atendimentos em subespecialidades idênticas ou semelhantes sem que já se tenha no território atendimento em todas as outras subespecialidades, como por exemplo, na especialidade de traumatologia ortopédia, mais de dois ou mais hospitais que só fazem atendimento em ombro.

Os hospitais habilitados no programa deverão garantir acesso a todos os métodos diagnósticos, próprios ou terceirizado, garantindo o atendimento integral a toda linha de cuidado aos usuários que acessarem o serviço, incluindo interconsulta em outras especialidades que deverá ser realizada dentro do próprio hospital habilitado.

O quantitativo de consultas nos ambulatórios clínico/cirúrgicos é projetado para atender a necessidade para as cirurgias exigidas, sendo utilizado o parâmetro de 2 (duas) consultas pré e 1 (uma) consulta pós procedimento, devendo o serviço utilizar as demais consultas para atendimentos clínicos na especialidade habilitada.

Esses ambulatórios devem também atender os pacientes que não tem indicação cirúrgica e que necessitam do acompanhamento do especialista para medidas clínicas, garantindo o acompanhamento e todos os demais tratamentos necessários.

Os hospitais habilitados nos tipos de serviço de ambulatório de especialidades clínicas e cirúrgicas, ambulatório de especialidades clínicas e ambulatório de especialidades prioritários deverão aceitar a transferência e prestar assistência ao usuário do SUS que estiver internado em outra instituição, mesmo em se tratando de procedimentos eletivos sempre que regulados pelo Estado.

b.3 Requisitos específicos à solicitação de habilitação

Possuir Projeto Assistencial do ambulatório de especialidade, contendo:

- i. descrição da especialidade com respectivos protocolos adotados pela unidade e procedimentos a serem oferecidos com seus respectivos códigos;
- ii. descrição da equipe multiprofissional, com os respectivos registros, carga horária e comprovação das especialidades;
- iii. lista dos equipamentos que a instituição possui, conforme a necessidade da especialidade a ser habilitada;
- iv. serviços de referência para os demais pontos de atenção na rede;

b.4 Classificação: Especialidades que serão contempladas nos ambulatórios:

I. AMBULATÓRIO DE ESPECIALIDADE EM DERMATOLOGIA

Este serviço deverá realizar avaliação integral em diferentes situações de pele, cabelos e unhas. A assistência ao paciente deverá contar com atendimentos ambulatoriais como consultas especializadas em dermatologia, exames diagnósticos e procedimentos cirúrgicos ambulatoriais de pequeno porte. A unidade deverá atender adultos, adolescentes e crianças.

As cirurgias realizadas nessa especialidade são ambulatoriais, de média complexidade, financiamento MAC, caráter eletivo.

Os casos diagnosticados como tumores de pele que não podem ser resolvidos pelo serviço deverão ser encaminhados à Unidade Oncológica de referência.

Tabela 4

CLASSIFICAÇÃO	ESPECIALIDADE CLÍNICO/CIRÚRGICA
Equipe Multiprofissional	-Médico dermatologista, com Registro de Qualificação Profissional com carga horária mínima de 30 horas semanais -Equipe de enfermagem
Consultas médicas	Mínimo de 240 consultas/mês
Diagnósticos e tratamentos	02.02 - Exames laboratoriais 02.03 – Cito/histopatologia 02.03.02 - Anatomopatológico 02.01.01.037-2 - biópsia de pele e partes moles 02.01.01.002-0 - biópsia / punção de tumor superficial da pele
Cirurgias	Mínimo de 150 cirurgias ambulatoriais mês
Procedimentos avaliados	03.01.01.007-2 – Consulta Médica em atenção Especializada CBO Médico Dermatologista 03.01.01.030-7 Teleconsulta Médica na Atenção Especializada CBO Médico Dermatologista 040101- Pequenas Cirurgias e cirurgias de pele, tecido subcutâneo e mucosa (exceto curativo)
Referência/Contrarreferência	Referência: Serviço que atenda cirurgia geral, cirurgia plástica ou oncologia. Contrarreferência para a atenção primária.

II. AMBULATÓRIO DE ESPECIALIDADE PRIORITÁRIO EM TRAUMATO ORTOPEDIA

Este serviço deverá atender as patologias do aparelho musculoesquelético e àquelas classificadas como de 2º tempo do trauma, com equipe especializada, diagnóstico laboratorial e por imagem, tratamento cirúrgico, conservador e reabilitação.

As cirurgias realizadas nessa especialidade são hospitalares, de média complexidade, financiamento MAC, caráter eletivo e de urgência.

Os hospitais habilitados no ambulatório de traumato ortopedia que realizarem o atendimento de urgência de pacientes que necessitem retorno para realização de cirurgia de segundo tempo do trauma, deverão dar alta para o paciente já com a consulta de retorno agendada, via Sistema GERCON, no prazo máximo de quinze dias para consulta e 30 dias para realização do procedimento cirúrgico.

O hospital de referência cirúrgica para o segundo tempo, deve garantir o atendimento destes pacientes como demanda espontânea através do ambulatório de traumato ortopedia, sem agendamento prévio pelo Sistema GERCON, com tempo hábil para a realização do procedimento cirúrgico em até 30 dias do trauma, mesmo que o primeiro atendimento tenha ocorrido em outro hospital.

Disponer de infraestrutura física compatível com o porte do serviço proposto, considerando a RDC nº 50/2002, com portarias estaduais que venham a complementá-la. Deverão contar com consultório, sala de gesso, sala de curativo, acesso aos exames complementares podendo estes serem próprios ou terceirizados.

A unidade deverá atender adultos, adolescentes e crianças. Os casos de malformação congênita (pé torto congênito, escoliose...) e adquiridas em crianças e adolescentes deverão ser encaminhados ao Serviço Alta Complexidade de Traumatologia e Ortopedia Pediátrica de referência.

O serviço deverá atender também os casos clínicos não elegíveis para cirurgia, com acompanhamento integral às necessidades do usuário.

Tabela 5

CLASSIFICAÇÃO	ESPECIALIDADE CLÍNICO/CIRÚRGICA
Equipe Multiprofissional	-Médico traumato ortopedista com mínimo de 2 cirurgiões, com Registro de Qualificação Profissional, com carga horária mínima de 20 horas semanais cada -Fisioterapeuta com carga horária mínima de 20 horas semanais -Equipe de enfermagem -Técnico de gesso.

Consultas médicas	Mínimo de 8 consultas/mês com médico traumato ortopedista, por cirurgia prevista para cálculo do incentivo.
Diagnósticos e tratamentos	02.02 - Exames laboratoriais 02.04 - Raio X 02.11.02.003-6 - Eletrocardiograma 02.05 - Ultrassonografia 02.07 - RNM (pode ser terceirizado) 02.06 - Tomografia Computadorizada (pode ser terceirizado)
Cirurgias	Mínimo de cirurgias mensais com base na produção 2023 (ou mínimo de 30 cirurgias mês) com procedimento anestésico, equipe auxiliar, avaliação clínica pré-cirúrgica e avaliação pré-anestésica
Procedimentos avaliados	04.08 - Cirurgia do sistema osteomuscular 03.01.01.007-2 – Consulta Médica em Atenção Especializada CBO Médico Traumato ortopedista 03.01.01.030-7 Teleconsulta Médica na Atenção Especializada CBO Médico Traumato ortopedista
Referência/Contrarreferência	Referência: Procedimentos com necessidade de uso de alta tecnologia, o serviço deverá ter referência em unidade de alta complexidade em traumato ortopedia. Serviço de Reabilitação física ou CER com modalidade de reabilitação física no caso de necessidade de OPMs. Referência de fisioterapia nos municípios para tratamento conservador pré e pós-cirúrgico. Unidade de Alta complexidade em Traumato Ortopedia Contrarreferência: atenção primária.

As metas serão analisadas considerando que até **40% dos procedimentos cirúrgicos poderão ocorrer na forma de organização 040806** e que, **no mínimo 60% dos procedimentos cirúrgicos deverão ocorrer nas subespecialidades** descritas na tabela 6:

Tabela 6

SUBESPECIALIDADE
04.08.01 – Cintura Escapular
04.08.02 – Membros Superiores
04.08.03 – Coluna Vertebral e Caixa Torácica
04.08.04 – Cintura Pélvica
04.08.05 – Membros Inferiores

III. AMBULATÓRIO DE ESPECIALIDADE EM CIRURGIA GERAL

Este serviço deverá oferecer consultas, procedimentos diagnósticos e terapêuticos, de forma multidisciplinar, e intervenções cirúrgicas a hérnias da parede abdominal, doenças do aparelho digestivo, incluindo estomias e reversões de estomias, tumores de pele e tecidos moles e cirurgias de tireóide/paratireóide/suprarrenal, com avaliação pré-operatória.

As cirurgias realizadas nessa especialidade são hospitalares, de média complexidade, financiamento MAC, caráter eletivo, com exceção da Colangiopancreatografia Retrógrada Via Endoscópica de alta complexidade e financiamento FAEC, que representa um procedimento complementar.

A unidade deverá atender adultos, adolescentes e crianças.

Pacientes ostomizados devem ser acompanhados pela Atenção Básica e permanecerem vinculados ao serviço, inclusive para cirurgia de reversão, quando indicada.

Para ofertar procedimentos cirúrgicos de Vasectomia, o serviço deverá possuir habilitação federal – 1902 – Vasectomia.

Tabela 7- Ambulatório de Especialidade Padrão

CLASSIFICAÇÃO	ESPECIALIDADE CLÍNICO/CIRÚRGICA
Equipe Multiprofissional	-Médico cirurgião geral, com mínimo de 2 cirurgiões, com Registro de Qualificação Profissional, com carga horária mínima de 20 horas semanais cada -Equipe de enfermagem.
Consultas médicas	Mínimo de 120 consultas/mês
Diagnósticos e tratamentos	02.02 - Exames laboratoriais 02.04 - Raio X 02.11.02.003-6 - Eletrocardiograma 02.05 - Ultrassonografia
Cirurgias	Mínimo de 30 cirurgias mensais com procedimento anestésico, equipe auxiliar, avaliação clínica pré-cirúrgica e avaliação pré-anestésica
Procedimentos avaliados	04.07 – Cirurgia do aparelho digestivo, órgãos anexos e parede

	abdominal 03.01.01.007-2 – Consulta Médica em Atenção Especializada CBO Médico Cirurgião geral 03.01.01.030-7 Teleconsulta Médica na Atenção Especializada CBO Médico Cirurgião geral
Procedimentos complementares	04.09.04.024-0 – Vasectomia- quando o hospital possuir habilitação no CNES. 04.09.06.018-6 Laqueadura Tubária - quando o hospital possuir habilitação no CNES. 04.02 Cirurgia de Glândulas Endócrinas 04.09.05.008-3 Postectomia Ostomias 04.07.03.025-5 Colangiopancreatografia Retrógrada Endoscópica Terapêutica
Referência/Contrarreferência	Referência: Procedimentos com necessidade de uso de alta tecnologia. Unidade de Alta complexidade em Oncologia Contrarreferência: atenção primária

Tabela 8- Ambulatório de Especialidade Prioritário

CLASSIFICAÇÃO	ESPECIALIDADE CLÍNICO/CIRÚRGICA
Equipe Multiprofissional	-Médico cirurgião geral, com mínimo de 2 cirurgiões, com Registro de Qualificação Profissional, com carga horária mínima de 20 horas semanais cada -Equipe de enfermagem.
Consultas médicas	Mínimo de 4 consultas/mês com médico Cirurgião Geral, por cirurgia prevista para cálculo do incentivo.
Diagnósticos e tratamentos	02.02 - Exames laboratoriais 02.04 - Raio X 02.11.02.003-6 - Eletrocardiograma 02.05 - Ultrassonografia
Cirurgias	- Mínimo de cirurgias mensais com base na produção 2023 (ou o mínimo de 37 cirurgias mês) com procedimento anestésico, equipe auxiliar, avaliação clínica pré-cirúrgica e avaliação pré-anestésica
Procedimentos avaliados	- 04.07 – Cirurgia do aparelho digestivo, órgãos anexos e parede abdominal - 03.01.01.007-2 – Consulta Médica em Atenção Especializada CBO Médico Cirurgião geral - 03.01.01.030-7 Teleconsulta Médica na Atenção Especializada CBO Médico Cirurgião geral
Procedimentos complementares	- 04.09.04.024-0 – Vasectomia- quando o hospital possuir habilitação no CNES. - 04.09.06.018-6 Laqueadura Tubária - quando o hospital possuir habilitação no CNES. - 04.02 Cirurgia de Glândulas Endócrinas - 04.09.05.008-3 Postectomia Ostomias - 04.07.03.025-5 Colangiopancreatografia Retrógrada Endoscópica Terapêutica
Referência/Contrarreferência	- Referência: Procedimentos com necessidade de uso de alta tecnologia. - Unidade de Alta complexidade em Oncologia - Contrarreferência: atenção primária

IV. AMBULATÓRIO DE ESPECIALIDADE PRIORITÁRIO EM UROLOGIA

Este serviço de Urologia atua na prevenção, diagnóstico e tratamento de doenças do aparelho geniturinário, eletivos e de urgência, média complexidade hospitalar, nas áreas de uro-oncologia, uroginecologia, andrologia, cirurgias minimamente invasivas como endoscopias e laparoscopias, conforme formas de organização descritas na tabela 8.

A unidade deverá atender adultos, adolescentes e crianças, em pacientes de ambos os sexos.

Tabela 9

CLASSIFICAÇÃO	ESPECIALIDADE CLÍNICA/CIRÚRGICA
Equipe Multiprofissional	-Médico cirurgião Urologista, com mínimo de 2 cirurgiões, com Registro de Qualificação Profissional, com carga horária mínima de 20 horas

	semanais cada -Equipe de enfermagem
Consultas médicas	Mínimo de 7 consultas/mês com urologista, por cirurgia prevista para cálculo do incentivo.
Diagnósticos e tratamentos	02.02 - Exames laboratoriais 02.09.02.001-6 - Cistoscopia 02.11.09- Diagnóstico em Urologia 02.05 - Ultrassonografia 02.05.02.011-9 e 02.01.01.041-0 - US Próstata transretal com biópsia de próstata (mínimo de 20/mês em cada procedimento) 02.06 - Tomografia abdômen total
Cirurgias	Mínimo de cirurgias mensais com base na produção 2023 (ou mínimo de 30 cirurgias mês), com procedimento anestésico, equipe auxiliar, avaliação clínica pré-cirúrgica e avaliação pré-anestésica
Procedimentos Avaliados	04.09.01 - Cirurgia do aparelho geniturinário (rim, ureter e bexiga) 04.09.02 - Cirurgia do aparelho geniturinário (uretra) 04.09.03 - Cirurgia do aparelho geniturinário (próstata e vesícula seminal) 04.09.04 - Cirurgia do aparelho geniturinário (bolsa escrotal, testículos e cordão espermático) 04.09.05 - Cirurgia do aparelho geniturinário (pênis) 03.01.01.007-2 – Consulta Médica em Atenção Especializada CBO Médico Urologista 03.01.01.030-7 Teleconsulta Médica na Atenção Especializada CBO Médico Urologista
Referência/Contrarreferência	Referência: Procedimentos com necessidade de uso de alta tecnologia. Unidade de Alta complexidade em Oncologia Contrarreferência: atenção primária

V. AMBULATÓRIO DE ESPECIALIDADE EM UROLOGIA LITOTRIPSIA

Este serviço de Litotripsia atenderá os casos de litíase do trato urinário, conforme indicação médica, realizando cirurgias e terapias do aparelho geniturinário, hospitalares e ambulatoriais, de média e/ou alta complexidade, urgência e eletivo, em adultos, adolescentes e crianças. Deve possuir no CNES o Serviço Especializado – 169 - Atenção em Urologia – 002 Litotripsia.

Cabe destacar que o ambulatório de urologia litotripsia engloba a colocação, troca e retirada de cateter duplo J, ficando o estabelecimento habilitado responsável por esses procedimentos.

Tabela 10

CLASSIFICAÇÃO	ESPECIALIDADE CLÍNICA/CIRÚRGICA
Equipe Multiprofissional	-Médico urologista, com mínimo de 2 cirurgiões, com Registro de Qualificação Profissional com carga horária mínima de 20 horas semanais cada -Equipe de enfermagem.
Consultas médicas	Mínimo de 120 consultas/mês com cirurgião
Diagnósticos e tratamentos	02.04.05.013-8 - Raio X simples de abdômen 02.05.02.005-4 - Ultrassonografia do trato urinário 02.06.03.003-7 - Tomografia do abdômen 02.04.05.018-9 - Urografia excretora
Procedimentos	Mínimo de 30 procedimentos mensais com procedimento anestésico, equipe auxiliar, avaliação clínica pré-cirúrgica e avaliação pré-anestésica se necessário
Procedimentos Avaliados	03.01.01.007-2 – Consulta Médica em Atenção Especializada CBO Médico Urologista 03.01.01.030-7 Teleconsulta Médica na Atenção Especializada CBO Médico Urologista 03.09.03 - Terapias do Aparelho 040901 Cirurgia do Aparelho Geniturinário (relacionadas aos casos de litíase)
Referência/Contrarreferência	Contrarreferência: atenção primária

VI. AMBULATÓRIO DE ESPECIALIDADE EM CIRURGIA E TRAUMATOLOGIA BUCOMAXILOFACIAL

Serviço que atua como referência à assistência hospitalar nas especialidades odontológicas de Cirurgia e Traumatologia Buco Maxilo Facial e Estomatologia.

O serviço deverá oferecer, por meio de equipe especializada, atendimento para pacientes com patologias maxilofaciais, com necessidade de cirurgia para correção de deformidades e assimetrias craniofaciais, distúrbios da articulação temporomandibular, traumatismos faciais, lesões bucais, doenças infecciosas com manifestações bucais, de doenças sistêmicas e sequelas de tratamentos oncológicos, com necessidade de biópsias, cirurgia oral menor (dentes impactados, pequenos tumores, cistos, lesões periapicais ou paradentais, frenectomia, doenças das glândulas salivares), lesões bucais com suspeita de neoplasia e demais situações clínicas inerentes às especialidades.

As cirurgias realizadas nessa especialidade são hospitalares de média e/ou alta complexidade, financiamento MAC, caráter eletivo, exceto as cirurgias relacionadas ao trauma, que devem seguir o tempo indicado pelo profissional especialista.

O atendimento de pacientes com anomalias de crânio e/ou de bucomaxilofacial, como fendas palatinas e/ou labiais (04.04.03), deverá ocorrer em serviços também habilitados pelo Ministério da Saúde como Centros de Tratamento da Má Formação Lábio Palatal.

A unidade deverá atender adultos, adolescentes e crianças.

Tabela 11

CLASSIFICAÇÃO	ESPECIALIDADE CLÍNICA/CIRÚRGICA
Equipe Multiprofissional	-Cirurgião Bucamaxilofacial, com mínimo de 2 cirurgiões, com carga horária mínima de 20 horas semanais, cada -Equipe de enfermagem -Fonoaudiólogo
Diagnósticos e tratamentos	Avaliação clínica pré-operatória, exames de imagem (Raio X extraoral-Panorâmico e Raio X intrabucais – periapical e interproximal). 02.02 - Laboratório de análises clínicas 02.06 - Tomografia Computadorizada 02.04 - Raio X
Procedimentos e Cirurgias	Mínimo de 30 procedimentos cirúrgicos mensais com procedimento anestésico, equipe auxiliar, avaliação clínica pré-cirúrgica e avaliação pré-anestésica.
Procedimentos Avaliados	04.14 – Bucamaxilofacial e/ou 04.04.02- Cirurgia da Face e do Sistema Estomatognático e/ou 04.04.03- Deformidades Lábio Palatal e Crânio Facial 03.01.01.004-8 – Consulta por Profissionais de Nível Superior na Atenção Especializada (exceto médico) CBO 223268 Cirurgião Dentista –traumatologista bucomaxilofacial 03.01.01.031-5 Tele consulta por Profissionais de Nível Superior na Atenção Especializada (exceto médico) CBO 223268 Cirurgião Dentista –traumatologista bucomaxilofacial
Consultas	Mínimo de 120 consultas com Bucamaxilofacial
Faixa etária de atendimento	Todas as Faixas etárias
Referência/Contrarreferência	Contrarreferência: atenção primária
Normatização	Conforme Legislação Vigente e Notas Técnicas SES – validação DAS/ Saúde Bucal

VII. AMBULATÓRIO DE ESPECIALIDADE EM ODONTOLOGIA HOSPITALAR PARA PESSOAS COM DEFICIÊNCIA

Este Serviço realiza procedimentos odontológicos em ambiente hospitalar, sob anestesia geral ou sedação, em Pessoas com Deficiência que não possam ser submetidas à situação odontológica ambulatorial convencional, cuja condição de estar em ambiente hospitalar favorece ao suporte médico para eventuais doenças sistêmicas associadas à deficiência em questão. Além deste suporte profissional, a disponibilidade de equipamentos e exames complementares da unidade hospitalar permite o manejo da pessoa com deficiência com maior segurança, em condições específicas.

As cirurgias realizadas nessa especialidade são hospitalares, de média complexidade, financiamento MAC, caráter eletivo.

O tratamento odontológico disponibilizado no Serviço de Odontologia Hospitalar para Pessoas com Deficiência constitui-se de ações preventivas, diagnósticas, terapêuticas e reabilitadoras em saúde bucal, inseridas em atuação em equipe multidisciplinar. A oferta inclui procedimentos secundários de atenção básica, além de alguns procedimentos especializados de endodontia, periodontia e cirurgia oral menor, conforme o quadro a seguir, com nomes e códigos.

A unidade deverá atender adultos, adolescentes e crianças.

Tabela 12

Código	Nome do Procedimento
01.01.02.006-6	Aplicação de selante (por dente)

01.01.02.007-4	Aplicação tópica de flúor (individual por sessão)
01.01.02.009-0	Selamento provisório de cavidade dentária
02.01.01.052-6	Biópsia dos tecidos moles da boca
03.07.01.001-5	Capeamento pulpar
03.07.01.002-3	Restauração de dente decíduo
03.07.01.003-1	Restauração de dente permanente anterior
03.07.01.004-0	Restauração de dente permanente posterior
03.07.01.005-8	Tratamento de nevralgias faciais
03.07.02.001-0	Acesso a polpa dentária e medicação (por dente)
03.07.02.002-9	Curativo de demora c/ ou s/ preparo Biomecânico
03.07.02.003-7	Obturação de dente decíduo
03.07.02.004-5	Obturação em dente permanente birradicular
03.07.02.005-3	Obturação em dente permanente c/ três ou mais raízes
03.07.02.006-1	Obturação em dente permanente unirradicular
03.07.02.007-0	Pulpotomia dentária
03.07.03.002-4	Raspagem alisamento subgengivais (por sextante)
03.07.03.003-2	Raspagem corono-radicular (por sextante)
04.01.01.003-1	Drenagem de abscesso
04.01.01.008-2	Frenectomia
04.04.02.009-7	Excisão e sutura de lesão na boca
04.04.02.010-0	Excisão em cunha do lábio
04.14.02.007-3	Curetagem periapical
04.14.02.012-0	Exodontia de dente decíduo
04.14.02.013-8	Exodontia de dente permanente
04.14.02.014-6	Exodontia múltipla c/ alveoloplastia por sextante
04.14.02.015-4	Gengivectomia (por sextante)
04.14.02.016-2	Gengivoplastia (por sextante)
04.14.02.017-0	Glossorrafia
04.14.02.020-0	Marsupialização de cistos e pseudocistos
04.14.02.021-9	Odontosecção / radilectomia / tunelização
04.14.02.024-3	Reimplante e transplante dental (por elemento)
04.14.02.027-8	Remoção de dente retido (incluso / impactado)

04.14.02.029-4	Remoção de tórus e exostoses
04.14.02.037-5	Tratamento cirúrgico periodontal (por sextante)
04.14.02.038-3	Tratamento de alveolite
04.14.02.040-5	Ulotomia/ulectomia

As solicitações de encaminhamento devem ser feitas através de documento de referência com os dados do usuário, CID da deficiência, descrição do caso, justificativas do insucesso do atendimento ambulatorial e necessidades odontológicas observadas pelo cirurgião-dentista assistente e tendo o risco classificado, conforme a Nota Técnica DAPPS/Saúde Bucal.

Protocolo de atendimento no Serviço de Odontologia Hospitalar para Pessoas com Deficiência

1º passo – Consulta de avaliação inicial do paciente:

Profissionais: Equipe de Odontologia (Cirurgião-Dentista e Auxiliar ou Técnico em Saúde Bucal).

Equipamentos: consultório odontológico com equipe para avaliação ambulatorial.

Exame clínico odontológico: composto pelo exame físico e anamnese- história médica, medicações em uso e antecedentes alérgicos.

Avaliação pré-operatória: solicitação de exames laboratoriais que se julgarem necessários- Ex: ureia, creatinina, hemograma completo, coagulograma completo, raio-X de tórax prévio ao procedimento, eletrocardiograma para pacientes acima de 50 anos ou para pacientes que apresentem alterações cardíacas pré-existentes.

Instruções verbais e escritas ao paciente e/ou responsável pelos procedimentos pré, trans e pós-operatórios.

Assinatura de Termo de Consentimento Livre e Esclarecido pelo responsável.

Orientações alimentares (jejum absoluto de 10 horas).

Agendamento da data do procedimento em bloco cirúrgico pelo hospital.

2º passo – Atendimento em bloco cirúrgico:

Profissionais: Equipe de Odontologia (Cirurgião-Dentista e Auxiliar ou Técnico em Saúde Bucal), Anestesiologista e Equipe de Enfermagem.

Equipamentos: Propiciados pelo hospital, faz-se necessário um centro cirúrgico completo desde oxímetro até carro de parada cardiorrespiratória, equipo odontológico, instrumentos manuais e rotatórios, fotopolimerizador, aspirador de secreções, equipamento para raspagem com ultrassom, abridores de boca, além de todo material de consumo e instrumentais utilizados na realização de procedimentos odontológicos.

3º passo – Momento trans cirúrgico:

Monitoramento do Paciente: responsabilidade do médico anestesiologista. Sempre que possível, o tratamento será realizado em momento único no bloco cirúrgico, permitindo a rápida resolução de agravos e a inclusão do paciente em um outro nível de cuidado, de cunho preventivo.

4º passo – Documentação: todo o procedimento deve ser documentado relatando o nome das drogas indutoras e anestésicos (geral e local) administrados, doses e medicações pré e pós-operatórias. A descrição do procedimento odontológico realizado também faz parte desta descrição.

5º. Passo – Sala de recuperação: cuidados pós-operatórios relacionados ao tipo de procedimento odontológico realizado. A prescrição medicamentosa deverá ser mantida conforme utilizada em centro cirúrgico. Os cuidados com o paciente ficam a cargo da equipe de enfermagem do hospital.

6º. Passo - Alta hospitalar: para procedimentos odontológicos sem intercorrências, a mesma será dada no mesmo dia ou dia posterior, conforme trans cirúrgico. Alta anestésica efetuada pelo médico anestesiologista responsável. Deve ser utilizada a lógica de contrarreferência com os demais pontos de atenção da rede para continuidade do cuidado e alta do paciente. Sugere-se o preenchimento do formulário de contrarreferência para o município de origem, com a descrição dos procedimentos realizados e orientações para os profissionais de Saúde Bucal da Atenção Básica e/ou CEO.

Os seguintes equipamentos, materiais e instrumentais são colocados como essenciais para o atendimento no Serviço de Odontologia Hospitalar para Pessoas com Deficiência: consultório odontológico com equipo para avaliação ambulatorial, aparelhos de RX intra e extraoral, além disso, no bloco cirúrgico deve constar aparelhagem completa desde oxímetro até carro de parada cardiorrespiratória, equipo odontológico, instrumentos manuais e rotatórios, fotopolimerizador, aspirador de secreções, equipamento para raspagem com ultrassom, abridores de boca, além de todo material de consumo e instrumentais utilizados na realização de procedimentos odontológicos.

Tabela 13

CLASSIFICAÇÃO	ESPECIALIDADE CLÍNICA/CIRÚRGICA
Equipe Multiprofissional	No mínimo 01 Cirurgião-Dentista, preferencialmente especialista em Odontologia para Pacientes com Deficiência/Necessidades Especiais e/ou Bucomaxilofacial e/ou Odontologia Hospitalar, 01 Auxiliar em Saúde Bucal (ASB) ou Técnico em Saúde Bucal (TSB), 01 Médico Anestesiologista, além de equipe auxiliar de enfermagem.

Consultas	Mínimo de 90 consultas/mês reguladas, com número mínimo de 30 novos usuários ingressos/mês e/ou definido pelo número de habitantes da referência abrangida (% de PCDs nessa região e demanda reprimida)
Diagnósticos e tratamentos	Avaliação clínica pré-operatória, exames de imagem (Raio X extraoral-Panorâmico e Raio X intrabucais - periapical e Inter proximal), exames laboratoriais.
Cirurgias	Quantidade definida pelo número de novos ingressos/mês (mínimo 30 cirurgias/mês). Cirurgias com procedimento anestésico, equipe auxiliar, avaliação clínica pré-cirúrgica e avaliação pré-anestésica.
Procedimentos Avaliados	Procedimento principal: 04.14.02.041-3 Tratamento Odontológico para Pacientes com Necessidades Especiais (mínimo de 30/mês) 03.01.01.004-8 Consulta de Profissionais de Nível Superior na Atenção Especializada (exceto médico) CBO (223208) Cirurgião Dentista - (mínimo 90/mês) 03.01.01.031-5 Tele consulta por Profissionais de Nível Superior na Atenção Especializada (exceto médico) CBO (223208) Cirurgião Dentista Procedimentos secundários conforme a Portaria MS nº 1.032, de 5 de maio de 2010.
Referência/Contrarreferência	Após a alta na atenção especializada, é de extrema importância que o profissional realize a contrarreferência para a Atenção Primária. Assim, o usuário continuará sendo acompanhado, preconizando, assim, a linha de cuidado integral.
Regulação	O encaminhamento deve seguir as orientações da Nota Técnica DAS Saúde Bucal SES/RS.

VIII. AMBULATÓRIO DE ESPECIALIDADE EM ENDOCRINOLOGIA

Este Serviço deverá oferecer atendimentos para pacientes adultos e pediátricos com doenças endocrinológicas e metabólicas. Deve contar com equipe multiprofissional como Nutricionista e Enfermeiro.

A unidade deverá atender adultos, adolescentes e crianças.

Tabela 14

CLASSIFICAÇÃO	ESPECIALIDADE CLÍNICA
Equipe Multiprofissional	-Médico endocrinologista, com Registro de Qualificação Profissional com carga horária mínima de 30 horas semanais -Nutricionista e Enfermeiro com carga horária mínima de 20 horas semanais cada - Equipe de Enfermagem
Consultas médicas	Mínimo de 240 consultas/mês
Diagnósticos e tratamentos	02.02 - Exames laboratoriais 02.01.01.047-0 - Punção aspirativa por agulha fina (PAAF) de nódulos tireoidianos 02.04 - Raio X 02.05 - Ultrassonografia 02.08.03.001-8 - Cintilografia das paratireoides 02.08.03.002-6 – Cintilografia de tireoide com ou sem captação 02.06.01.006-0 - Tomografia de sela túrcica 02.07.01.007-2 - RNM sela túrcica 02.04.06.002-8 - Densitometria.
Procedimentos Avaliados	03.01.01.0072 – Consulta Médica em Atenção Especializada CBO Médico Endocrinologista 03.01.01.030-7 Teleconsulta Médica na Atenção Especializada CBO Médico Endocrinologista
Referência/Contrarreferência	Referência: Serviço de Cirurgia geral ou Serviço de Alta complexidade em Oncologia e/ou Obesidade. Contrarreferência: atenção primária

IX. AMBULATÓRIO DE ESPECIALIDADE EM GASTROENTEROLOGIA

Este serviço deverá oferecer diagnóstico e tratamento para as doenças digestivas, como as que acometem o esôfago, estômago, duodeno, intestino delgado, intestino grosso (tubo digestivo) e ao pâncreas, fígado e vesícula biliar.

A unidade deverá atender adultos, adolescentes e crianças.

Tabela 15

CLASSIFICAÇÃO	ESPECIALIDADE CLÍNICA
---------------	-----------------------

Equipe Multiprofissional	-Médico gastroenterologista, com Registro de Qualificação Profissional com carga horária mínima de 30 horas semanais -Nutricionista com carga horária mínima de 20 horas semanais -Equipe de enfermagem.
Consultas médicas	Mínimo de 240 consultas/mês
Diagnósticos e tratamentos	02.02 - Exames laboratoriais 02.04 - Raio X 02.09.01.003-7 - Endoscopia Digestiva Alta (mínimo de 50/mês) 02.09.01.002-9 – colonoscopia (coloscopia) 02.05 - Ultrassonografia 02.06 - Tomografia Computadorizada 02.07 - RNM abdômen 02.07.03.004-9 - Ressonância magnética de vias biliares/colangiressonancia
Procedimentos Avaliados	03.01.01.0072 – Consulta Médica em Atenção Especializada CBO Médico Gastroenterologista 03.01.01.030-7 Teleconsulta Médica na Atenção Especializada CBO Médico Gastroenterologista
Referência/Contrarreferência	Referência para o serviço de cirurgia geral ou oncologia e contrarreferência do mesmo, para acompanhamento do paciente após cirurgia em acompanhamento ambulatorial quando necessário. Contrarreferência: atenção primária

X. AMBULATÓRIO DE ESPECIALIDADE EM GENÉTICA

Este Serviço deverá atender a pacientes adultos e pediátricos a nível ambulatorial, realizando manejo clínico e aconselhamento genético de inúmeras condições genéticas.

A Assistência Clínica do Serviço de Genética poderá atuar nas áreas de Erros Inatos do Metabolismo, Dismorfologia, Oncogenética, Neurogenética, Genética Reprodutiva, Fibrose Cística, competências descritas no Programa Nacional de Triagem Neonatal (PNTN), Capítulo VI do Título I da Portaria de Consolidação nº 05/2017 (origem: Portaria GM/MS 822/2001), acrescido da alteração dada pela portaria nº 187/2019.

Tabela 16

CLASSIFICAÇÃO	ESPECIALIDADE CLÍNICA
Equipe Multiprofissional	-Médico geneticista, com Registro de Qualificação Profissional com carga horária mínima de 30 horas semanais -Biomédico, Nutricionista e Enfermeiro com carga horária mínima de 30 horas semanais cada
Consultas médicas e de profissionais de nível superior	Mínimo de 240 consultas/mês (considerar a tele consulta para o geneticista)
Diagnósticos e tratamentos	02.02 - Exames laboratoriais.
Procedimentos Avaliados	03.01.01.0072 – Consulta Médica em Atenção Especializada CBO Médico Geneticista 03.01.01.030-7- Teleconsulta Médica na Atenção Especializada CBO Médico Geneticista
Referência/Contrarreferência	Contrarreferência: atenção primária Referência: Serviço de Doenças Raras

XI. AMBULATÓRIO DE ESPECIALIDADE EM GINECOLOGIA

Este Serviço deverá prestar atendimento nas diversas áreas da saúde da mulher, da adolescência à terceira idade. Atenderá os casos de oncologia ginecológica, patologia do trato genital Inferior, Endoscopia e Endometriose, Sexologia, Climatério de Endocrinopatias, Uroginecologia, Estática Pélvica e de Ginecologia Infanto-Puberal, Planejamento Reprodutivo.

O serviço de Ginecologia deverá seguir os critérios de encaminhamento da atenção básica para o Ambulatório de Especialidade em Ginecologia de acordo com o Protocolo de Regulação Ambulatorial Ginecologia e o Protocolo de encaminhamento para Mastologia, e as atualizações dos mesmos.

As cirurgias realizadas nessa especialidade são hospitalares, de média complexidade, financiamento MAC, caráter eletivo, nas formas de organização descritas na tabela 16.

Para realização de laqueadura tubária o hospital precisa ser credenciado no código 1901 - Laqueadura e com o CNES atualizado. O serviço deve utilizar o Protocolo de Planejamento Familiar do estado do Rio Grande do Sul, e as atualizações do mesmo, que regulamenta e orienta as questões em relação à laqueadura tubária e vasectomia, conforme pactuação em CIB/RS.

Tabela 17

CLASSIFICAÇÃO	ESPECIALIDADE CLÍNICO/CIRÚRGICA
Equipe Multiprofissional	-Médico cirurgião Ginecologista, com mínimo de 2 cirurgiões, com

	Registro de Qualificação Profissional com carga horária mínima de 20 horas semanais cada -Enfermeiro com carga horária mínima de 30 horas semanais -Equipe de enfermagem.
Consultas médicas	Mínimo de 240 consultas/mês com médico ginecologista
Diagnósticos e tratamentos	02.02 - Exames laboratoriais 02.04 - Raio X 02.11.02.003-6 - Eletrocardiograma 02.11.04.002-9- Colposcopia 02.05.02.004-6 – Ultrassonografia de Abdômen Total- 25/mês 02.05.02.018-6 – Ultrassonografia Transvaginal- 25/mês 02.05.02.009-7 – Ultrassonografia Mamária Bilateral – 25/mês 02.06 - Tomografia 02.07 - RNM. 02.04.03.018-8 - Mamografia Bilateral de Rastreamento - 30/mês 02.04.06.002-8 - Densitometria óssea
Cirurgias	Mínimo de 30 cirurgias mensais com procedimento anestésico, equipe auxiliar, avaliação clínica pré-cirúrgica e avaliação pré-anestésica.
Procedimentos Avaliados	04.09.01 - Cirurgia do aparelho geniturinário (rim, ureter e bexiga) 04.09.02 - Cirurgia do aparelho geniturinário (uretra) 04.09.06 - Cirurgia do Aparelho Geniturinário (útero e anexos) 04.09.07 - Cirurgia do Aparelho Geniturinário (vagina, vulva e períneo) 03.01.01.007-2 – Consulta Médica em Atenção Especializada CBO Médico Ginecologista 03.01.01.030-7 Teleconsulta Médica na Atenção Especializada CBO Médico Ginecologista
Referência/Contrarreferência	Referência: Procedimentos com necessidade de uso de alta tecnologia. Serviço de Alta complexidade em Oncologia Contrarreferência: atenção primária.

XII. AMBULATÓRIO DE ESPECIALIDADE EM NEUROLOGIA

Este serviço deverá realizar o diagnóstico e tratamento de doenças do cérebro, da medula espinhal e dos nervos periféricos, entre outras, incluindo epilepsias de difícil controle; doenças dos movimentos, como a Doença de Parkinson; problemas de memória, como a Doença de Alzheimer, cefaleias, alterações dos nervos e músculos, neuropsicologia.

O atendimento será ofertado a pacientes adultos, adolescentes, crianças e neonatos.

Tratando-se de neonatos, crianças e adolescentes, deverá atender as doenças do desenvolvimento e maturação do sistema nervoso em crianças e adolescentes até 15 anos, 11 meses e 29 dias, nos casos de epilepsia, paralisia cerebral, cefaleias e crianças com deficiência Intelectual, transtorno do espectro do autismo, ou com distúrbios de aprendizagem e transtorno do déficit de atenção e hiperatividade. Casos que necessitem de reabilitação, deverão ser encaminhados para os Serviços de Reabilitação ou Centro Especializado em Reabilitação (CER) de referência.

Deve ser ofertado, no mínimo, 20% das consultas para pacientes pediátricos, compreendendo neonatos, crianças e adolescentes.

Deve oferecer Ressonância Magnética e Tomografia, ambas com e sem sedação.

Tabela 18

CLASSIFICAÇÃO	ESPECIALIDADE CLÍNICA
Equipe Multiprofissional	-Médico neurologista, com Registro de Qualificação Profissional com carga horária mínima de 30 horas semanais -Fisioterapeuta, Psicólogo e Fonoaudiólogo com carga horária mínima de 20 horas semanais -Equipe de enfermagem
Consultas médicas	Mínimo de 240 consultas/mês
Diagnósticos e tratamentos	02.02 - Exames laboratoriais 02.05 - Ultrassonografia 02.11.05 - EEG sono e vigília- 24/mês 02.11.05.008-3 – ENMG 5/mês 02.07 - RNM <u>com sedação</u> e sem sedação 02.06 - Tomografia <u>com sedação</u> e sem sedação
Procedimentos Avaliados	03.01.01.007-2 – Consulta Médica em Atenção Especializada CBO Médico Neurologista 03.01.01.030-7 Teleconsulta Médica na Atenção Especializada

	CBO Médico Neurologista
Referência/Contrarreferência	Referência para o Serviço de Alta Complexidade em Neurocirurgia. Serviços de Reabilitação ou Centro Especializado em Reabilitação (CER) Centros de Atendimento ao Transtorno do Espectro Autista TEAcolhe Contrarreferência: atenção primária ou ambulatório de Doenças Crônicas e Idosos

XIII. AMBULATÓRIO DE ESPECIALIDADE EM CARDIOLOGIA

Este serviço deverá atender ao diagnóstico e tratamento das doenças que acometem o coração bem como os outros componentes do sistema circulatório.

O cardiologista e a equipe do Laboratório de Exames Complementares em Cardiologia se organizam em articulação com os NASF ou equipes da atenção primária.

A unidade deverá atender adultos, adolescentes e crianças.

Tabela 19

CLASSIFICAÇÃO	ESPECIALIDADE CLÍNICA
Equipe Multiprofissional	-Médico cardiologista, com Registro de Qualificação Profissional com carga horária mínima de 30 horas semanais -Nutricionista -Equipe de enfermagem.
Consultas médicas	Mínimo de 240 consultas/mês
Diagnósticos e tratamentos	02.02 - Exames laboratoriais 02.11.02.003-6 - Eletrocardiograma 02.05.01.003-2 - Ecocardiograma transtorácico 02.05.01.002-4 - Ecocardiograma transesofágico 02.11.02.004-4 - Holter 02.11.02.006-0 - Prova de esforço
Procedimentos Avaliados	03.01.01.007-2 – Consulta Médica em Atenção Especializada CBO Médico Cardiologista 03.01.01.030-7 Teleconsulta Médica na Atenção Especializada CBO Médico Cardiologista
Referência/Contrarreferência	Referência: Serviço de Alta Complexidade em Cardiologia. Contrarreferência para atenção primária.

XIV. AMBULATÓRIO DE ESPECIALIDADE EM OFTALMOLOGIA

O serviço deverá possuir condições técnicas, instalações físicas, equipamentos e recursos humanos adequados à prestação de Atenção Especializada a portadores de doenças oftalmológicas que necessitem ser submetidos a procedimentos clínicos de média e/ou alta complexidade, intervencionistas e cirúrgicos especializados, ser habilitado e/ou credenciado conforme parâmetros e diretrizes das PT/SAS nº288/2008, PT GM/MS nº 1631/2015.

As cirurgias realizadas nessa especialidade são ambulatoriais, de média complexidade, financiamento MAC, caráter eletivo. Porém, para fins de cumprimento de meta, são contabilizadas as cirurgias de facoemulsificação, de alta complexidade, considerando até 20% da produção desse procedimento.

Para atendimento ao glaucoma com terapia medicamentosa o serviço tem que ser habilitado para tratamento do glaucoma - Habilitações - 0506- Tratamento Do Glaucoma com Medicamentos no Âmbito Da Política Nacional de Atenção Oftalmológica e seguir o Protocolo Clínico e Diretrizes Terapêuticas Glaucoma (BRASIL, 2018) elaborado pela CONITEC.

O serviço de oftalmologia deverá atender os casos de retinopatia diabética (RD) e Doença Macular Relacionada à Idade (DMRI), aplicando tratamento conforme protocolos clínicos e nos casos que o paciente necessitar de medicamento antiangiogênico, deverá referenciar ao ambulatório de oftalmologia com DMRI para seguimento do tratamento.

A unidade deverá atender adultos, adolescentes e crianças.

Tabela 20- Ambulatório de Especialidade Padrão

CLASSIFICAÇÃO	ESPECIALIDADE CLÍNICO/CIRÚRGICA
Equipe Multiprofissional	-Médico oftalmologista, com mínimo de 2 cirurgiões, com Registro de Qualificação Profissional com carga horária mínima de 20 horas semanais cada -Equipe de enfermagem.
Consultas médicas	Mínimo de 240 consultas/mês com médico oftalmologista.
Diagnósticos e tratamentos	02.02 Exames Laboratoriais 02.05.02.002-0 Paquimetria Ultrassônica

	02.05.02.008-9 Ultrassonografia do Globo ocular/ Órbita monocular 02.11.06 - Métodos diagnósticos em Oftalmologia 03.03.05 – Tratamento de doenças do aparelho da visão
Cirurgias	Mínimo de 100 cirurgias mensais com procedimento anestésico, equipe auxiliar
Procedimentos Avaliados	03.01.01.007-2 – Consulta Médica em Atenção Especializada CBO Médico Oftalmologista 03.01.01.030-7 Teleconsulta Médica na Atenção Especializada CBO Médico Oftalmologista 04.05 - Cirurgia do aparelho da visão. 04.05.05.037-2 - Facoemulsificação com implante de lente intraocular dobrável (para cumprimento de metas será considerado até 20% do total de cirurgias realizadas)
Referência/Contrarreferência	Referência: Serviço de Alta complexidade de Oftalmologia. Serviço de Oftalmologia com DMRI e RD Contrarreferência: atenção primária

Tabela 21- Ambulatório de Especialidade Prioritário

CLASSIFICAÇÃO	ESPECIALIDADE CLÍNICO/CIRÚRGICA
Equipe Multiprofissional	-Médico oftalmologista, com mínimo de 2 cirurgiões, com Registro de Qualificação Profissional com carga horária mínima de 20 horas semanais cada -Equipe de enfermagem.
Consultas médicas	Mínimo de 2,4 * consultas/mês com médico Cirurgião Geral, por cirurgia prevista para cálculo do incentivo.
Diagnósticos e tratamentos	02.02 Exames Laboratoriais 02.05.02.002-0 Paquimetria Ultrassônica 02.05.02.008-9 Ultrassonografia do Globo ocular/ Órbita monocular 02.11.06 - Métodos diagnósticos em Oftalmologia 03.03.05 – Tratamento de doenças do aparelho da visão
Cirurgias	- Mínimo de cirurgias mensais com base na produção 2023 (ou no mínimo 101 cirurgias/mês) com procedimento anestésico, equipe auxiliar, avaliação clínica pré-cirúrgica e avaliação pré-anestésica
Procedimentos Avaliados	03.01.01.007-2 – Consulta Médica em Atenção Especializada CBO Médico Oftalmologista 03.01.01.030-7 Teleconsulta Médica na Atenção Especializada CBO Médico Oftalmologista 04.05 - Cirurgia do aparelho da visão. 04.05.05.037-2 - Facoemulsificação com implante de lente intraocular dobrável (para cumprimento de metas será considerado até 20% do total de cirurgias realizadas)
Referência/Contrarreferência	Referência: Serviço de Alta complexidade de Oftalmologia. Serviço de Oftalmologia com DMRI e RD Contrarreferência: atenção primária

* média de 2,4 consultas por cirurgia, pois alguns estabelecimentos necessitam de 3 e outros de 2 consultas por procedimento cirúrgico.

XV. AMBULATÓRIO DE ESPECIALIDADES EM OFTALMOLOGIA PARA TRATAMENTO DE RETINOPATIA DIABÉTICA (RD) E DEGENERAÇÃO MACULAR RELACIONADA À IDADE (DMRI)

O serviço deverá possuir condições técnicas, instalações físicas, equipamentos e recursos humanos adequados à prestação de Atenção Especializada a pacientes portadores de Retinopatia Diabética e/ou DMRI que necessitem ser submetidos a procedimentos clínicos e intervencionistas, conforme os parâmetros técnicos da legislação vigente PT/SAS nº288/2008, PT SAS/SCTIE MS nº 18/2018, PT SAS nº 4225/2018 e PT SCTIE nº18/2021).

O Ambulatório de Especialidades em Oftalmologia para RD e DMRI será responsável pelo diagnóstico e tratamento com dispensação e aplicação da medicação antiangiogênica.

O serviço deverá oferecer tratamento da retina com antiangiogênicos, média complexidade FAEC.

Para os casos de Doença Macular e Retinopatia Diabética, o serviço fica responsável pela dispensação e aplicação da medicação antiangiogênica. Os serviços devem seguir a Portaria MS/SCTIE conjunta nº 18, de 02 de julho de 2018, que aprova o Protocolo Clínico e Diretrizes Terapêuticas da Degeneração Macular Relacionada com a Idade (forma neovascular) e demais notas ou normas técnicas que o Ministério da Saúde venha a emitir.

Tabela 22

CLASSIFICAÇÃO	ESPECIALIDADE CLÍNICA
Equipe Multiprofissional	-Médico oftalmologista, com mínimo de 2 cirurgiões, com Registro de Qualificação Profissional Mínimo com carga horária mínima de 20 horas semanais que poderão ser os mesmos profissionais do ambulatório de oftalmologia -Equipe de enfermagem.
Consultas médicas	Mínimo de 240 consultas/mês com médico oftalmologista.
Diagnósticos e tratamentos	02.02 Exames Laboratoriais 02.05.02.002-0 Paquimetria Ultrassônica 02.05.02.008-9 Ultrassonografia do Globo ocular/ Órbita monocular 02.11.06.028-3 Tomografia de Coerência Óptica
Tratamento	Mínimo 100 tratamentos binoculares mensais
Procedimentos Avaliados	03.01.01.007-2 – Consulta Médica em Atenção Especializada CBO Médico Oftalmologista 03.01.01.030-7 Teleconsulta Médica na Atenção Especializada CBO Médico Oftalmologista 03.03.05.023-3 – Tratamento medicamentoso da doença da retina com medicação antiangiogênica.
Referência/Contrarreferência	Referência: Serviço de Alta complexidade de Oftalmologia. Contrarreferência: atenção primária

XVI. AMBULATÓRIO DE ESPECIALIDADE EM OTORRINOLARINGOLOGIA

Este serviço de Otorrinolaringologia deverá realizar diagnóstico, tratamento clínico e cirúrgico, das patologias do ouvido, nariz, seios paranasais, faringe e laringe.

As cirurgias realizadas nessa especialidade são hospitalares, de média complexidade, financiamento MAC, caráter eletivo.

A unidade deverá atender adultos, adolescentes e crianças.

Tabela 23

CLASSIFICAÇÃO	ESPECIALIDADE CLÍNICO/CIRÚRGICA
Equipe Multiprofissional	-Médico(s) otorrinolaringologista(s), com Registro de Qualificação Profissional, com carga horária mínima total de 40 horas semanais. -Fonoaudiólogo(s) com carga horária mínima total de 20 horas semanais.
Consultas médicas	Mínimo de 210 consultas/mês com médico otorrinolaringologista
Exames diagnósticos mínimos obrigatórios	02.02 - Exames laboratoriais 02.04 - RX 02.11.07.002-5 - Audiometria de reforço visual 02.11.07.004-1 - Audiometria tonal limiar 02.11.07.020-3 - Imitanciometria 02.11.07.021-1 - Logoaudiometria 02.11.07.005-0 - Avaliação auditiva comportamental infantil 02.09.04.004-1 - Videolaringoscopia
Exames diagnósticos que poderão ser exigidos conforme pactuação regional	02.11.07.027-0 - Potencial evocado auditivo para triagem auditiva (PEATE ou BERA triagem). 02.11.07.026-2 - Potencial evocado auditivo de curta, média e longa latência. (PEATE ou BERA diagnóstico). 02.11.07.014-9 - Emissões otoacústicas evocadas para triagem auditiva (Teste da Orelhinha). 021107035-1 - Testes vestibulares.
Cirurgias	Mínimo de 30 cirurgias mensais com procedimento anestésico, equipe auxiliar, avaliação clínica pré-cirúrgica e avaliação pré-anestésica, considerando apenas os procedimentos realizados a nível hospitalar.
Procedimentos Avaliados	03.01.01.007-2 – Consulta médica em Atenção Especializada CBO Médico Otorrinolaringologista 03.01.01.030-7 Teleconsulta Médica na Atenção Especializada CBO Médico Otorrinolaringologista 04.04 - Cirurgia das Vias Aéreas Superiores, Da Face, da Cabeça e do Pescoço 04.15- Cirurgias Múltiplas (podendo ser lançado até 60% do quantitativo da meta cirúrgica nesse subgrupo. Será contabilizada uma meta por AIH independentemente do número de procedimentos lançados nesse subgrupo)
Referência/Contrarreferência	Pacientes com diagnósticos de perdas auditivas, com indicação de aparelho auditivo, devem ser encaminhados aos Serviços SUS de Reabilitação Auditiva de referência regional, conforme protocolos. https://www.ufrgs.br/telessauders/documentos/protocolos_resumos/protocolo

	reabilita%C3%A7%C3%A3o_auditiva_pedi%C3%A1trico.pdf https://www.ufrgs.br/telessauders/documentos/protocolos/resumos/protocolo_reabilita%C3%A7%C3%A3o_auditiva_adulto.pdf Referência: Serviço de Alta Complexidade em Oncologia Contrarreferência: atenção primária
--	--

XVII. AMBULATÓRIO DE ESPECIALIDADE EM PNEUMOLOGIA

Este serviço deverá atender às doenças pulmonares, reabilitação pulmonar, tratamento de asma, tratamento do tabagismo, doença pulmonar obstrutiva crônica (DPOC), fibrose cística, neoplasias, entre outros.

A unidade deverá atender adultos, adolescentes e crianças.

Tabela 24

CLASSIFICAÇÃO	ESPECIALIDADE CLÍNICA
Equipe Multiprofissional	-Médico pneumologista, com Registro de Qualificação Profissional com carga horária mínima de 30 horas semanais -Fisioterapeuta com carga horária mínima de 20 horas semanais -Equipe de enfermagem.
Consultas médicas	Mínimo de 240 consultas/mês
Diagnósticos e tratamentos	02.02 - Exames laboratoriais 02.01.01.054-2 - Biópsia Percutânea orientada por Tomografia Computadorizada/Ultrassonografia/Ressonância Magnética/Raio X 02.04 - Raio X 02.11.08.005-5 - Espirometria 02.07 - RNM 02.06 - Tomografia 02.11.08.002-0 Gasometria 03.02.04 - Assistência fisioterapêutica cardiovascular e pneumofuncionais
Procedimentos Avaliados	03.01.01.007-2 - Consulta Médica em Atenção Especializada CBO Médico Pneumologista 03.01.01.030-7 Teleconsulta Médica na Atenção Especializada CBO Médico Pneumologista
Referência/Contrarreferência	Referência para o serviço de Cirurgia Torácica Serviço de Alta Complexidade em Oncologia Contrarreferência: atenção primária

XVIII. AMBULATÓRIO DE ESPECIALIDADE EM CIRURGIA TORÁCICA

A Cirurgia torácica é a especialidade médica que se ocupa do tratamento de patologias pulmonares e torácicas de alta e média complexidade passíveis de abordagem cirúrgica à exceção das que acometem o coração e grandes vasos. Atende, então, doenças do pulmão, pleura, mediastino e vias aéreas inferiores (traqueia e brônquios).

Os procedimentos cirúrgicos são de caráter hospitalar, média e alta complexidade, eletivo, devendo os atendimentos em caráter de urgência e emergência serem realizados no local de primeiro atendimento do paciente.

Quanto à prestação da assistência, 80% desses procedimentos cirúrgicos acontecem nas situações de urgência/emergência, nas portas de entrada.

Nos procedimentos eletivos, destaca-se: descortinação pulmonar, lobectomia pulmonar, mediastinotomia, toracostomia com drenagem pleural fechada, traqueoplastia, traqueorrafia, colocação de prótese laringo traqueal, drenagem tubular pleural aberta, tratamento cirúrgico de defeitos congênitos do tórax e tratamento cirúrgico de parede torácica, entre outros.

A unidade deverá atender adultos, adolescentes e crianças.

Tabela 25

CLASSIFICAÇÃO	ESPECIALIDADE CLÍNICA/CIRÚRGICA
Equipe Multiprofissional	- 2 Médicos cirurgião torácico ou 1 Médico Cirurgião Torácico e 1 Médico Cirurgião Geral, com Registro de Qualificação Profissional com carga horária mínimo de 20 horas semanais cada -Fisioterapeuta -Equipe de enfermagem
Consultas médicas	Mínimo de 120 consultas/mês com médico cirurgião torácico
Diagnósticos e tratamentos	02.02 - Exames laboratoriais 02.11.02.003-6 - Eletrocardiograma 02.01.01.054-2 - Biópsia Percutânea orientada por Tomografia Computadorizada/Ultrassonografia/Ressonância Magnética/Raio X 02.04 - Raio X

	02.05 - Ultrassonografia 02.09.04.001-7 - Broncoscopia 02.11.08.005-5 - Espirometria 02.07 - RNM 02.06 - Tomografia 02.08 - Cintilografia
Cirurgias	Mínimo de 10 cirurgias mensais com procedimento anestésico, equipe auxiliar, avaliação clínica pré-cirúrgica e avaliação pré-anestésica, podendo ser de média ou alta complexidade.
Procedimentos Avaliados	03.01.01.007-2 – Consulta Médica em Atenção Especializada CBO Médico Cirurgião Torácico 03.01.01.030-7 Teleconsulta Médica na Atenção Especializada CBO Médico Cirurgião Torácico 04.12 – Cirurgia Torácica
Referência/Contrarreferência	Referência: Unidade Oncológica e serviço de Pneumologia. Contrarreferência: atenção primária

XIX. AMBULATÓRIO DE ESPECIALIDADE EM COLOPROCTOLOGIA (PROCTOLOGIA)

Este serviço deverá desenvolver ações de prevenção, diagnóstico e tratamento das doenças do cólon (intestino grosso), do reto e do ânus, tanto clínicas quanto cirúrgicas. Pacientes ostomizados devem ser acompanhados pela Atenção Básica e permanecerem vinculados ao serviço, **inclusive para cirurgia de reversão**, quando indicada.

As cirurgias realizadas nessa especialidade são hospitalares, de média complexidade, financiamento MAC, caráter eletivo.

A unidade deverá atender adultos, adolescentes e crianças.

Tabela 26

CLASSIFICAÇÃO	ESPECIALIDADE CLÍNICO/CIRÚRGICA
Equipe Multiprofissional	-2 Médicos coloproctologistas ou 1 Médico coloproctologista e 1 Médico Cirurgião Geral, com Registro de Qualificação Profissional com carga mínima de 20 horas semanais cada -Equipe de enfermagem.
Consultas médicas	Mínimo de 210 consultas/mês com médico coloproctologista
Diagnósticos e tratamentos	02.02 - Exames laboratoriais 02.01.01 - Biópsias 02.03.02 - Anatomopatológico 02.04 - Raio X 02.05 - Ultrassonografia 02.09.01.002-9 – colonoscopia (coloscopia) (mínimo de 50/mês) 02.09.01.005-3 - Retossigmoidoscopia 02.06.03 - Tomografia abdômen 02.07.03 - RNM Abdômen e pelve
Cirurgias	Mínimo de 30 cirurgias mensais com procedimento anestésico, equipe auxiliar, avaliação clínica pré-cirúrgica e avaliação pré-anestésica.
Procedimentos Avaliados	03.01.01.007-2 – Consulta Médica em Atenção Especializada CBO Médico Coloproctologista 03.01.01.030-7 Teleconsulta Médica na Atenção Especializada CBO Médico Coloproctologista 04.07.02 – Intestinos, Reto e Anus
Referência/Contrarreferência	Referência: Serviço de Alta Complexidade em Oncologia Contrarreferência: atenção primária

XX. AMBULATÓRIO DE ESPECIALIDADE EM REUMATOLOGIA

O serviço deverá tratar as doenças reumáticas a adultos, adolescentes e crianças.

O serviço de reumatologia deverá possuir condições para o preparo adequado das medicações reumatológicas e sala para administração de medicamentos com bomba de infusão e profissionais capacitados para a função e capela de preparação das medicações reumatológicas.

Deverá ser realizada a aplicação das medicações no ambulatório especializado, com acompanhamento da equipe, sendo vedado o encaminhamento desse paciente para aplicação em outros locais sem a estrutura adequada.

O encaminhamento ao serviço especializado deverá seguir o Protocolo de Encaminhamento da Atenção Básica para Atenção Especializada, - Reumatologia e Ortopedia, Protocolo da Artrite Reumatoide do Ministério da Saúde.

Tabela 27

CLASSIFICAÇÃO	ESPECIALIDADE CLÍNICA
---------------	-----------------------

Equipe Multiprofissional	-Médico reumatologista com Registro de Qualificação Profissional com carga horária mínima de 30 horas semanais -Fisioterapeuta com carga horária mínima de 20 horas semanais -Farmacêutico responsável com carga horária 40 horas semanais - Enfermeiro capacitado -Terapeuta Ocupacional.
Consultas médicas	Mínimo de 240 consultas/mês
Diagnósticos e tratamentos	02.02 - Exames laboratoriais 02.05 - Ultrassonografia 02.04 - Raio X de articulações 02.07 - RNM
Procedimentos Avaliados	03.01.01.007-2 – Consulta Médica em Atenção Especializada CBO Médico Reumatologista 03.01.01.030-7 Teleconsulta Médica na Atenção Especializada CBO Médico Reumatologista
Referência/Contrarreferência	Referência para o serviço de traumatologia/ortopedia Serviço de Reabilitação física ou CER com modalidade de reabilitação física no caso de necessidade de OPMs. Referência de fisioterapia nos Municípios para tratamento conservador. Contrarreferência: atenção primária

XXI. AMBULATÓRIO DE ESPECIALIDADE EM PLÁSTICA REPARADORA

Este serviço deverá atender às cirurgias plásticas reparadoras pós-cirurgia bariátrica e/ou casos decorrentes de queimaduras.

O ambulatório de cirurgia plástica reparadora pós-cirurgia bariátrica deverá oferecer atenção à saúde de maneira integral, contínua, multiprofissional e interdisciplinar.

Para executar os procedimentos de cirurgia plástica reparadora pós-cirurgia bariátrica, o serviço deverá ser habilitado em 02.03 – Assistência de Alta Complexidade ao Indivíduo com Obesidade ou 02.02 – Unidade de Alta Complexidade ao Paciente Portador de Obesidade Grave e atender na íntegra a PT MS/GM 425/2013, que estabelece regulamento técnico, normas e critérios para a Assistência de Alta Complexidade ao Indivíduo com Obesidade.

Para execução de cirurgia plástica reparadora para pacientes com queimaduras, o serviço deverá ser habilitado conforme critérios estabelecidos na Portaria de Consolidação nº 3, de 28 de setembro de 2017.

Os parâmetros e critérios necessários para habilitação em cada modalidade em plástica reparadora constam descritos nas tabelas 26-A Pós Bariátrica e 26-B Queimados.

Tabela 28- A Pós Bariátrica

CLASSIFICAÇÃO	ESPECIALIDADE CLÍNICA/CIRÚRGICA
Equipe Multiprofissional	-Médico especialista em cirurgia plástica com titulação reconhecida pelo Conselho Regional de Medicina. -Equipe de enfermagem
Consultas médicas	Mínimo de 30 consultas/mês com médico cirurgião plástico
Diagnósticos e tratamentos	02.02 - Exames laboratoriais 02.11.02.003-6 - Eletrocardiograma 02.11.02006-0 - Teste de esforço / Teste ergométrico 02.04 - Raio X 04.10 - Cirurgia de Mama 04.13.04.005-4– Dermoplectomia Abdominal Pós-cirurgia Bariátrica 04.13.04.006-2 – Dermoplectomia Braquial Pós-cirurgia Bariátrica 04.13.04.007-0 – Dermoplectomia Crural Pós-cirurgia Bariátrica 04.13.04.008-9 – Mamoplastia Pós-cirurgia Bariátrica 04.13.04.025-9 – Dermoplectomia Abdominal Circunferencial Pós-cirurgia Bariátrica 04.15.02.001-8 - Procedimentos Sequenciais de Cirurgia Plástica Reparadora Pós-cirurgia Bariátrica
Cirurgias	Mínimo de 10 cirurgias mensais com procedimento anestésico, equipe auxiliar, avaliação clínica pré cirúrgica e avaliação pré-anestésica.

Procedimentos Avaliados	03.01.01.007-2 – Consulta Médica em Atenção Especializada CBO Médico Cirurgião Plástico 03.01.01.030-7 Teleconsulta Médica na Atenção Especializada CBO Médico Cirurgião Plástico 04.13.04.005-4 – Dermopilectomia Abdominal Pós-cirurgia Bariátrica 04.13.04.006-2 – Dermopilectomia Braquial Pós-cirurgia Bariátrica 04.13.04.007-0 – Dermopilectomia Crural Pós-cirurgia Bariátrica 04.13.04.008-9 – Mamoplastia Pós-cirurgia Bariátrica 04.13.04.025-9 – Dermopilectomia Abdominal Circunferencial Pós-cirurgia Bariátrica 04.15.02.001-8 - Procedimentos Sequenciais de Cirurgia Plástica Reparadora Pós-cirurgia Bariátrica
Contrarreferência	Atenção Primária em Saúde

Tabela 28- B Assistência a Queimados- Intermediário

CLASSIFICAÇÃO	ESPECIALIDADE CLÍNICA/CIRÚRGICA
Equipe Multiprofissional	- 01 Cirurgião Plástico alcançável nas 24 horas do dia; - 01 Médico Intensivista, em regime de plantão nas 24 horas do dia; - 01 Anestesiologista em regime de plantão nas 24 horas do dia; - 01 Enfermeiro, por turno de trabalho; - 01 Clínico Geral diarista por turno de trabalho; - 01 Fisioterapeuta diarista por turno de trabalho; - 01 Auxiliar/Técnico de Enfermagem para cada 04 leitos ou fração, por turno de trabalho, na enfermaria e ambulatório
Consultas médicas	Mínimo de 100 consultas/mês com médico cirurgião plástico
Diagnósticos e tratamentos	- 02.02 - Exames laboratoriais - 02.04 - Raio X - 02.06 - Tomografia - 02.05- Ultrassonografia - 02.07- Ressonância Magnética - 04.13 - Cirurgia Reparadora Obs.: Os exames de Tomografia Computadorizada e Ressonância Magnética poderão ser realizados em serviços de terceiros, instalados dentro ou fora da estrutura ambulatório-hospitalar.
Cirurgias	Mínimo de 10 cirurgias mensais com procedimento anestésico, equipe auxiliar, avaliação clínica pré-cirúrgica e avaliação pré-anestésica.
Procedimentos Avaliados	- 03.01.01.007-2 – Consulta Médica em Atenção Especializada CBO Médico Cirurgião Plástico - 03.01.11.001-8 - Acompanhamento de paciente médio e/ou grande queimado - 03.01.11.002-6 - Acompanhamento de paciente pequeno queimado - 04.13.01.0040 - Curativo em médio queimado - 04.13.01.001-5 - Atendimento urgência em médio/grande queimado - 04.13 – Cirurgia Reparadora
Contrarreferência	Atenção Primária em Saúde

O Ambulatório ASSISTIR - Plástica Reparadora - Assistência a Queimados - Intermediário deverá situar-se em área física específica, com atendimento nos níveis de urgência/emergência e ambulatorial. Esta área deverá estar inserida ou interrelacionada com Hospital Geral ou ser integrante de Hospital especializado na assistência a queimados, devendo contar com no mínimo 08 e no máximo 20 leitos.

As avaliações das metas estarão relacionadas à especialidade habilitada.

XXII. AMBULATÓRIO DE ESPECIALIDADE EM CIRURGIA VASCULAR

Este serviço deverá atender as doenças que acometem os sistemas arterial, venoso e linfático, realizando tratamento a varizes, microvarizes e teleangiectasias. Poderá ofertar a cirurgia de confecção e reintervenção em acessos à diálise, conforme referências.

Os procedimentos avaliados poderão ser cirúrgicos hospitalares de média complexidade MAC, financiamento MAC, caráter eletivo e/ou tratamento esclerosante não estético, ambulatorial, financiamento FAEC, caráter eletivo.

Para fins de cumprimento de meta cirúrgica, **80% dos procedimentos poderão ser compostos por cirurgia de varizes - 040602 e/ou os tratamentos esclerosantes não estéticos de varizes (0309070015 e 0309070023).**

O restante (20%) deverá ser composto pelos demais procedimentos previstos na especialidade não relacionados às cirurgias de varizes.

A unidade deverá atender adultos, adolescentes e crianças.

Tabela 29

CLASSIFICAÇÃO	ESPECIALIDADE CLÍNICA/CIRÚRGICA
Equipe Multiprofissional	-Médico cirurgião vascular, com mínimo de 2 cirurgiões, com Registro de Qualificação Profissional com carga horária mínima de 20 horas semanais cada -Equipe de enfermagem.
Consultas médicas	Mínimo de 120 consultas/mês com médico cirurgião vascular
Diagnósticos e tratamentos	02.02 - Exames laboratoriais 02.11.02.003-6 Eletrocardiograma 02.05.01.004-0 - Ultrassonografia doppler vasos
Cirurgias	Mínimo de 30 cirurgias mensais com procedimento anestésico, equipe auxiliar, avaliação clínica pré cirúrgica e avaliação pré-anestésica.
Procedimentos Avaliados	03.01.01.007-2 – Consulta Médica em Atenção Especializada CBO Médico Cirurgião Vascular 03.01.01.030-7 Teleconsulta Médica na Atenção Especializada CBO Médico Cirurgião Vascular 04.06.02 – Cirurgia vascular 03.09.07.001-5 - Tratamento esclerosante não estético de varizes dos membros inferiores (unilateral) 03.09.07.002-3 - Tratamento esclerosante não estético de varizes dos membros inferiores (bilateral)
Procedimentos complementares	04.18.01 - Acessos para diálise 04.18.02 - Intervenções cirúrgicas em acessos para diálise
Referência/Contrarreferência	Serviço de Alta complexidade Cardiovascular Contrarreferência: serviços de hemodiálise e atenção primária

XXIII. AMBULATÓRIO DE ESPECIALIDADE EM CIRURGIA BARIÁTRICA

O serviço de cirurgia bariátrica deverá oferecer atenção à saúde de maneira integral, contínua, multiprofissional e interdisciplinar, com assistência diagnóstica, cirurgia bariátrica e acompanhamento pré e pós-cirurgia bariátrica.

O ambulatório deverá estar integrado aos demais pontos de atenção à saúde do seu território e desenvolver o compartilhamento do cuidado dos usuários com a Atenção Primária em Saúde (APS), de acordo com o plano de cuidados integrado.

Deverá ser habilitado em 02.03 – Assistência de Alta Complexidade ao Indivíduo com Obesidade ou 02.02 – Unidade de Alta Complexidade ao Paciente Portador de Obesidade Grave atender na íntegra a PT MS/GM 425/2013, que estabelece regulamento técnico, normas e critérios para a Assistência de Alta Complexidade ao Indivíduo com Obesidade.

Tabela 30

CLASSIFICAÇÃO	ESPECIALIDADE CLÍNICO/CIRÚRGICA
Equipe Multiprofissional	Equipe mínima: -Médico especialista em cirurgia geral ou cirurgia do aparelho digestivo, com mínimo de 2 cirurgiões, com titulação reconhecida pelo Conselho Regional de Medicina -Nutricionista, com titulação reconhecida pelo Conselho Regional de Nutrição -Psicólogo ou psiquiatra, com titulação reconhecida pelos Conselhos Regionais de Psicologia e Medicina, respectivamente -Clínico geral ou endocrinologista, com titulação reconhecida pelo Conselho Regional de Medicina -Equipe complementar: -Médicos clínico geral, cardiologista, pneumologista, endocrinologista, angiologista/cirurgião vascular, cirurgião plástico e anesthesiologista; equipe de enfermagem; fisioterapeuta; assistente social; com titulação reconhecida pelos respectivos Conselhos Profissionais.
Consultas médicas	Mínimo de 15 consultas/mês com médico cirurgião geral ou médico cirurgião do aparelho digestivo
Acompanhamento pós-cirurgia bariátrica	Mínimo de 120 acompanhamentos pós cirurgia bariátrica por equipe multiprofissional/mês.
Diagnósticos e tratamentos	02.02 - Exames laboratoriais 02.04.03 - RX simples de tórax 02.11.02.003-6 - Eletrocardiograma 02.05.01.003-2 - Ecocardiografia Transtorácico 02.05.01.004-0 - Ultrassonografia Doppler Colorido (até 3 vasos) 02.05.02.004-6 - Ultrassonografia de Abdômen Total

	02.09.01.003-7 - Esofagogastroduodenoscopia 02.11.08.005-5 - Prova de Função Pulmonar Completa com Broncodilatador (espirometria) 03.01.12.005-6-Acompanhamento de Paciente Pós-Cirurgia Bariátrica por Equipe Multiprofissional 04.07.01.012-2-Gastrectomia c/ ou s/ desvio duodenal 04.07.01.017-3-Gastroplastia c/ derivação intestinal 04.07.01.018-1-Gastroplastia vertical com banda 04.07.01.036-0-Gastrectomia vertical em manga (sleeve) 04.07.01.038-6-Cirurgia Bariátrica por Videolaparoscopia
Cirurgias	Mínimo de 15 cirurgias bariátricas/ mês
Procedimentos avaliados	03.01.01.007-2 – CBO médico cirurgião geral ou cirurgião do aparelho digestivo 03.01.12.005-6-Acompanhamento de Paciente Pós-Cirurgia Bariátrica por Equipe Multiprofissional 04.07.01.012-2-Gastrectomia c/ ou s/ desvio duodenal 04.07.01.017-3-Gastroplastia c/ derivação intestinal 04.07.01.018-1-Gastroplastia vertical com banda 04.07.01.036-0-Gastrectomia vertical em manga (sleeve) 04.07.01.038-6-Cirurgia Bariátrica por Videolaparoscopia
Contrarreferência	Atenção Primária em Saúde e Ambulatório de Condições Crônicas para Adultos, Pessoas Idosas e Lesões de Pele ⁽⁶⁶⁾

XXIV. AMBULATÓRIO DE ESPECIALIDADE NO PROCESSO TRANSEXUALIZADOR

Serviço na modalidade ambulatorial com oferta de atendimento clínico e psicossocial, realizado por equipe multiprofissional, de forma individual e/ou coletiva, voltado ao cuidado integral da saúde de travestis e transexuais, respeitando suas necessidades e identidades, com foco na promoção da qualidade de vida e no acesso equitativo à saúde. Incluindo:

- i. Acompanhamento pré e pós-operatório para pessoas que desejam e/ou possuem indicação para realizar procedimentos cirúrgicos, como a redesignação sexual e outros;
- ii. Acompanhamento clínico contínuo, com realização de exames laboratoriais e de imagem;
- iii. Acompanhamento psicossocial, com suporte emocional e social às pessoas travestis e transexuais, familiares e rede de apoio;
- iv. Acesso à hormonização, por meio da compra e dispensação dos medicamentos necessários às pessoas trans (antiandrogênicos, estradióis e testosterona), independentemente da manifestação de interesse por procedimentos cirúrgicos;
- v. Teleconsulta, como alternativa de acompanhamento clínico e psicossocial, ampliando o acesso e a continuidade do cuidado.
- vi. Realização de ações de educação permanente e de matriciamento para a rede de atenção à saúde, principalmente a atenção primária, dos municípios referenciados ao serviço.

O acesso ao Ambulatório Transexualizador se dará por meio de encaminhamento via Atenção Primária à Saúde (APS) e regulado pelas centrais estadual, regional ou municipal, conforme referências pactuadas em CIB e mediante os critérios estabelecidos em protocolos de encaminhamento vigentes.

Para o caso de crianças e adolescentes, bem como seus familiares e rede de apoio, o ambulatório deverá garantir o acompanhamento psicossocial, conforme previsto no Estatuto da Criança e do Adolescente (ECA).

Tabela 31

CLASSIFICAÇÃO	ESPECIALIDADE CLÍNICA
Equipe Multiprofissional	-Médico endocrinologista com Registro de Qualificação com carga horária mínima de 08 horas semanais -Médico psiquiatra com Registro de Qualificação com carga horária mínima de 08 horas semanais -Médico clínico geral ou Médico de Família e Comunidade com carga horária mínima de 20 horas semanais, Psicólogo, Assistente Social e Enfermeiro com carga horária mínima de 20 horas semanais cada -Equipe complementar (opcional): Médico urologista, ginecologista e fonoaudiólogo
Consultas médicas	- Mínimo de 200 consultas médicas/mês (a considerar que o acompanhamento de terapia hormonal e psicossocial, bem como os retornos poderão ser na modalidade de teleconsulta, conforme avaliação prévia da equipe)
Diagnóstico	- 02.02 - Exames laboratoriais (Hemograma + perfil hepático + perfil metabólico + exames diagnósticos de ISTs e outros) - 02.02 - Exames laboratoriais (perfil hormonal: estradiol + testosterona total + SHbg + LH + FSH, e prolactina e outros)

Tratamento	- Dispensação de medicamento para terapia hormonal (mínimo de 20% dos recursos financeiros provenientes do Programa ASSISTIR para aquisição e dispensação de medicamentos utilizados para a hormonização).
Procedimentos Avaliados	- 03.01.01.007-2 – Consulta médica na atenção especializada (CBO Endocrinologista, Psiquiatra, Clínico Geral, Médico de Família e Comunidade, Urologista, Ginecologista e Médico Residente) - 03.01.01.004-8 - Consulta por profissionais de nível superior na atenção especializada (exceto médico) - CBO Psicólogo, Assistente Social, Enfermeiro e Fonoaudiólogo - 03.01.01.030-7 - Teleconsulta médica na atenção especializada (CBO Endocrinologista, Psiquiatra, Clínico Geral, Médico de Família e Comunidade, Urologista, Ginecologista e Médico Residente) - 03.01.01.031-5 – Teleconsulta por profissionais de nível superior na atenção especializada (exceto médico) - CBO Psicólogo, Assistente Social, Enfermeiro e Fonoaudiólogo - 03.01.04.00.3-6 - Terapia em grupo (Psiquiatra, Psicóloga e Assistente Social) - 03.01.04.004-4 - Terapia individual (Psiquiatra, Psicóloga e Assistente Social)
Procedimentos Avaliados - serviços com habilitação MS 30.02	- 03.01.13.004-3 - Acompanhamento do usuário(a) no processo transexualizador exclusivo nas etapas do pré e pós-operatório (CBO Endocrinologista, Psiquiatra, Médico de família e comunidade, Cirurgião Plástico, Ginecologista, Urologista, Médico Residente, Psicólogo, Assistente Social e Fonoaudiólogo). - 03.03.03.009-7- Tratamento hormonal no processo transexualizador (CBO Endocrinologista, Médico de família e comunidade, Ginecologista, Urologista, Médico Residente) - 03.03.03.008-9 - Tratamento hormonal preparatório para cirurgia de redesignação sexual no processo transexualizador (CBO Endocrinologista, Médico de família e comunidade, Ginecologista, Urologista, Médico Residente). - 03.01.13.003-5 - Acompanhamento de usuário(a) no Processo Transexualizador exclusivamente para atendimento clínico (CBO Farmacêutico, Fisioterapeuta, Fonoaudiólogo, Psiquiatra, Endocrinologista, Psicólogo e Assistente Social).
Referência/ Contrarreferência	- Referência: Serviço Especializado no Processo Transexualizador habilitação MS 30.01 ou 30.03 e/ou ambulatório de cirurgias no processo transexualizador com referência pactuada em CIB. - Contrarreferência: atenção primária do município de residência.
Outras considerações	- Recomenda-se, para fins de implementação de protocolos e prescrição medicamentosa a adoção do material TeleCondutas: atendimento às pessoas transexuais e travestis na Atenção Primária à Saúde publicado pelo TelessaúdeRS. Disponível em: https://www.ufrgs.br/telessauders/wp-content/uploads/2022/08/tc_atendimento_pessoa_trans.pdf

XXV. AMBULATÓRIO DE ESPECIALIDADE EM NEFROLOGIA

Este serviço deverá tratar as doenças renais em adultos e crianças, considerando o padrão etário, estabelecido pelo Ministério da Saúde (MS), de 00 anos a 130 anos.

É requisito que o estabelecimento seja habilitado, pelo MS, como Atenção Ambulatorial Especializada em Doença Renal Crônica (DRC) nos estágios 3, 4 e 5 - Pré-Dialítico (código 15.06), Atenção Especializada em DRC com hemodiálise – (código 15.04) e Atenção Especializada em DRC com diálise peritoneal (código 15.05) e que realize, **obrigatoriamente** a confecção e/ou reintervenção em acessos para diálise (fístula arteriovenosas, fístula arteriovenosas com enxertia de politetrafluoretileno (PTFE), fístula arteriovenosas com enxerto autólogo, cateter de curta e longa permanência e cateter de Tenckhoff ou similar), para suas referências, não devendo ser encaminhado a outra referência para este fim.

Tabela 32

CLASSIFICAÇÃO	ESPECIALIDADE CLÍNICA
Equipe Multiprofissional	-Médico Nefrologista -Enfermeiro -Técnico de Enfermagem - Nutricionista -Psicólogo -Assistente Social
Consultas médicas	Mínimo de 60 consultas médicas/mês para nefrologia geral, além do atendimento aos pacientes com DRC pré dialíticos ou dialíticos.
Diagnósticos e tratamentos	02.02 - Exames laboratoriais 02.04 - RX 02.11.02.003-6 Eletrocardiograma 02.05.01004-0 Ultrassonografia Doppler de vasos 02.10.01.007-0 Arteriografias de membros - Venografias 02.05.02.004-6 – Ultrassom abdômen total (rins e vias urinárias)

	02.05.02.005-4- Ultrassonografia de vias urinárias 03.05- Tratamento em nefrologia 04.18.01 - Acessos para diálise 04.18.02 - Intervenções cirúrgicas em acessos para diálise
Procedimentos Avaliados	03.01.01.007-2- Consulta Médica em Atenção Especializada CBO Médico Nefrologista 03.01.01.030-7 Teleconsulta Médica na Atenção Especializada CBO Médico Nefrologista
Referência/Contrarreferência	Contrarreferência: atenção primária

XXVI. AMBULATÓRIO DE ESPECIALIDADES EM CIRURGIAS DO PROCESSO TRANSEXUALIZADOR

Serviço de âmbito hospitalar para a realização de cirurgias de plástica mamária reconstrutiva bilateral incluindo prótese mamária de silicone bilateral, mastectomia simples bilateral com reposicionamento do complexo aréolo mamilar e histerectomia c/ anexectomia bilateral e colpectomia sob processo transexualizador, em caráter eletivo, com acompanhamento pré e pós-operatório por equipe multiprofissional, destinadas a promover atenção especializada no Processo Transexualizador a travestis e transexuais. Deverão dispor de condições técnicas, infraestrutura física e recursos humanos compatíveis com o porte do serviço proposto, considerando a RDC nº 50/2002 e demais portarias estaduais que venham a complementá-la.

Tabela 33

CLASSIFICAÇÃO	ESPECIALIDADE CLÍNICA
Equipe Multiprofissional	- Médico Cirurgião Plástico com Registro de Qualificação (CBO 225235); - Médico Ginecologista e Obstetra com Registro de Qualificação (CBO 225250); - Médico Endocrinologista com Registro de Qualificação (CBO 225155), com carga horária mínima de 04 horas semanais; - Psiquiatra ou Psicólogo com carga horária mínima de 04 horas semanais; - Assistente Social com carga horária mínima de 04 horas semanais; - Equipe de enfermagem com enfermeiros – carga horária mínima de 04 horas semanais para atuação no ambulatório, e técnicos de enfermagem dimensionados conforme Resolução COFEN 527/2016, 543/2017 e atualizações. - Equipe complementar (opcional): - Médico Mastologista com Registro de Qualificação (CBO 225255);
Cirurgias	Mínimo de 08 cirurgias mensais, totalizando 96 procedimentos cirúrgicos anuais , com procedimento anestésico, equipe auxiliar, avaliação clínica pré-cirúrgica e avaliação pré-anestésica.
Consultas médicas	Mínimo de 20 consultas médicas/mês (a considerar que os retornos poderão ser na modalidade de teleconsulta, conforme avaliação prévia da equipe)
Diagnóstico	02.02 - Exames laboratoriais (Hemograma + perfil hepático + perfil metabólico + exames diagnósticos de ISTs e outros) 02.02 - Exames laboratoriais específicos (perfil hormonal: estradiol + testosterona total + SHbg + LH + FSH, prolactina e outros) 02.04 - Exames radiológicos 02.05 - Ultrassonografia 02.11.02.003-6 –Eletrocardiograma
Procedimentos Avaliados	03.01.01.007-2 – Consulta médica na atenção especializada (CBO Cirurgião Plástico, Psiquiatra, Ginecologista, Médico Residente e outros) 03.01.01.004-8 - Consulta por profissionais de nível superior na atenção especializada (exceto médico) - CBO Psicólogo, Assistente Social, Enfermeiro e outros 03.01.01.030-7 - Teleconsulta médica na atenção especializada (CBO Cirurgião Plástico, Psiquiatra, Ginecologista, Médico Residente e outros) 03.01.01.031-5 – Teleconsulta por profissionais de nível superior na atenção especializada (exceto médico) - CBO Psicólogo, Assistente Social, Enfermeiro e outros *04.10.01.020-0 - Plástica mamária reconstrutiva bilateral, incluindo prótese mamária de silicone bilateral no Processo Transexualizador *04.10.01.019-7 – Mastectomia simples bilateral em usuária sob processo transexualizador *04.09.06.029-1 - Histerectomia com anexectomia bilateral e colpectomia sob processo transexualizador.
*Procedimentos faturáveis apenas quando serviço habilitado pelo MS	
Procedimentos avaliados e faturáveis quando serviço habilitado pelo MS	03.01.13.004-3 - Acompanhamento do usuário(a) no processo transexualizador exclusivo nas etapas do pré e pós-operatório (CBO Psiquiatra, Mastologista, Cirurgião Plástico, Ginecologista, Médico Residente e outros) 03.01.13.003-5 - Acompanhamento de usuário(a) no Processo Transexualizador exclusi-

	vamente para atendimento clínico (CBO Farmacêutico, Fisioterapeuta, Fonoaudiólogo, Psiquiatra, Endocrinologista, Psicólogo e Assistente Social).
Referência/ Contrarreferência	Referência: Demandas de redesignação sexual e cirurgias complementares - Serviço Especializado no Processo Transexualizador - Habilitação 30.01 ou 30.03. Contrarreferência: Ambulatórios de Especialidades no Processo Transexualizador.

XXVII. AMBULATÓRIO DE SAÚDE INDÍGENA

O Ambulatório de Saúde Indígena (ASI) terá foco no acolhimento intercultural dentro da unidade hospitalar, bem como prestar a atenção à saúde diferenciada, conforme previsão legal da Política Nacional de Atenção à Saúde dos Povos Indígenas, no âmbito da atenção especializada.

Os ASI devem coordenar o cuidado dos indígenas que se encontram em trânsito na média e alta complexidade, realizando o primeiro atendimento, bem como resolver os casos de menor complexidade, a partir dos diagnósticos e tratamentos previstos. Também deve referenciar e acompanhar os casos em consultas especializadas, quando necessário. Deve compartilhar os casos com as equipes multidisciplinares de saúde indígena e/ou de atenção primária e cuidadores indígenas, estabelecendo o acolhimento culturalmente adequado aos usuários indígenas e familiares. Também devem organizar a demanda reprimida para especialidades dentro da rede de atenção à saúde (RAS), de modo que os indígenas tenham acesso equânime às consultas e/ou procedimentos cirúrgicos.

1.1. Diretrizes e Critérios Técnicos e Operacionais Específicos

- I. Possui habilitação federal IAÉPI;
- II. Atender os povos indígenas de forma diferenciada, conforme suas necessidades, cultura e as determinações das políticas públicas de saúde indígena;
- III. Viabilizar o direito do paciente indígena a intérprete e acompanhante;
- IV. Assegurar o compartilhamento diagnóstico e condutas de saúde de forma compreensível;
- V. Realizar o primeiro atendimento com acolhimento dos usuários, familiares, cuidadores tradicionais de acordo com os valores culturais de cada etnia;
- VI. Respeitar e articular à medicina tradicional indígena bem como saberes e práticas ao cuidado em saúde, adaptando protocolos clínicos, quando necessário;
- VII. Favorecer o acesso diferenciado e priorizado aos indígenas de recente contato, disponibilizando alojamento de internação individualizado, quando necessário;
- VIII. Respeitar os rituais espirituais de cura de cada etnia;
- IX. Articular os sistemas médicos coexistentes;
- X. Atuar sob os preceitos do bem viver indígena, através da preservação da vida e da natureza;
- XI. Acolher e estabilizar usuários com questões de saúde mental;
- XII. Garantir dieta especial de acordo com os hábitos de cada etnia;
- XIII. Facilitar a assistência dos cuidadores tradicionais, quando solicitada pelo paciente indígena ou pela família e, quando necessário, adaptar espaços para viabilizar tais práticas;
- XIV. Participar dos Comitês de Vigilância do Óbito;
- XV. Proporcionar serviços de atenção especializada em terras e territórios indígenas;
- XVI. Compartilhar e articular a atenção à saúde com as Equipes Multidisciplinares de Saúde Indígena (EMSI) e/ou equipes de referência para o atendimento aos indígenas;
- XVII. Promover e estimular a construção de ferramentas de articulação das EMSI com os profissionais de saúde dos DSEI/SESAI/MS e/ou outros profissionais e especialistas tradicionais que tenham vínculo com o paciente indígena;
- XVIII. Estabelecer parcerias com instituições de ensino e pesquisa para projetos relacionados à saúde, cultura e modos de vida indígena, promovendo espaços de estágio e campo prático para formação em saúde;
- XIX. Comprometer-se com o alcance dos indicadores de estrutura, processo e resultado previstos em documento específico a ser editado pela SES-RS;
- XX. Ofertar consultas por equipe multiprofissional, exames especializados, administração de medicamentos e procedimentos conforme documento específico a ser editado pela SES;
- XXI. Adequar espaços físicos e ambiência com base na cultura e necessidades dos povos indígenas, inclusive para acompanhantes e curadores tradicionais;
- XXII. Organizar e dar acesso equânime às demandas para especialidades no sistema de regulação, bem como orientar os indígenas que aguardam por essas consultas.
- XXIII. Monitorar os indígenas que aguardam por especialidades cirúrgicas.
- XXIV. Organizar instâncias de avaliação dos serviços pelos pacientes indígenas relativo à qualidade do serviço e atendimento;
- XXV. Fomentar e promover processos de educação permanente sobre interculturalidade, valorização e respeito às práticas tradicionais de saúde e demais temas pertinentes à saúde indígenas;
- XXVI. Articular o deslocamento para os atendimentos ambulatoriais e internações em conjunto com a Sesai e municípios.

1.2. Requisitos à solicitação de habilitação

Cumprir as diretrizes e critérios técnicos, os parâmetros assistenciais e equipe mínima conforme disposto na tabela 32.

Estar instalado, preferencialmente, em Unidades Hospitalares que abranjam o maior número de especialidades e nível de complexidade.

Além da documentação comum a todas as especialidades, o serviço precisa atender na íntegra o previsto em nota técnica específica da SES/RS.

Tabela 34

CLASSIFICAÇÃO	ESPECIALIDADE CLÍNICA
Equipe Multiprofissional	- Médico clínico geral (40h) com experiência na saúde indígena, 01 Enfermeiro (40h) com experiência na saúde indígena, 01 Assistente social (30h) com experiência na saúde indígena, 01 Psicólogo (40h) com experiência na saúde indígena, 01 Técnico de enfermagem (40h) com experiência na saúde indígena, 01 Intérprete (40h) indígena Kaingang ou Guarani (a depender do predomínio étnico regional);
Diagnósticos e tratamentos	Acolhimento intercultural, anamnese clínica, consulta multiprofissional, exames, procedimentos cirúrgicos e demais procedimentos que integrem a linha de cuidado do indígena.
Necessidades Específicas	<ul style="list-style-type: none"> - Realização Projeto Terapêutico Singular (PTS) do usuário indígena; - Enfoque na saúde da gestante e criança, visando reduzir a mortalidade infantil indígena; - Enfoque na saúde mental, visando reduzir as violências e suicídio na população indígena; - Enfoque na saúde do idoso, visando o enfrentamento das doenças crônicas e agravos e problemas de saúde agudos decorrentes de causas externas; - Compartilhamento do cuidado com a equipe multidisciplinar de saúde indígena (Sesai) e com profissionais da unidade hospitalar; - Pactuar e garantir com a Sesai o provimento de alimentação do usuário, acompanhante e curadores tradicionais durante o período de atendimento ambulatorial e internação. Caso contrário, o município deverá garantir; - Articular junto à Secretaria Especial de Saúde Indígena (SESAI/MS) às necessidades de hospedagem e alimentação para <u>acompanhante</u> durante o período de atendimento ambulatorial e internação; - Realizar visitas e/ou atendimentos na aldeia indígena; - Monitorar e articular os casos junto à regulação dos usuários indígenas que aguardam pela consulta com o especialista e/ou especialidade cirúrgica.
Regulação	A regulação será feita a partir da subespecialidade MEDICINA INTERNA - SAÚDE INDÍGENA no sistema Gercon.
Monitoramento	O monitoramento será feito com o auxílio do Distrito Sanitário Interior Sul/SESAI; Quantitativo de atendimentos ambulatoriais mensais através do sistema GERCON e parâmetros estabelecidos em nota técnica.
Referência/Contrarreferência	<ul style="list-style-type: none"> - Referência: Instituições habilitadas para atendimento à população indígena na atenção especializada. - Contrarreferência: Equipes Multidisciplinares de Saúde Indígena (SESAI), Equipe de Saúde de Atenção Primária municipal, a depender da organização do fluxo local, e Hospitais de maior complexidade.

XXVIII. AMBULATORIO DE ESPECIALIDADE EM DOR CRÔNICA

Este serviço deverá atender usuários que apresentem dor crônica por diferentes patologias, como: lombalgia e cervicalgia crônica, neuropatia periférica, cefaleias persistentes, fibromialgia, dentre outras.

Deverá ofertar consultas e exames, onde o atendimento deve ocorrer de forma multiprofissional, envolvendo medidas farmacológicas e não farmacológicas, procedimentos intervencionistas como cirurgi-

as para bloqueio nervoso e analgesia (podendo ser de alta ou média complexidade), devendo ocorrer também, a oferta de práticas integrativas complementares, como sessões de acupuntura.

Os procedimentos cirúrgicos realizados são hospitalares, complexidade média e alta, financiamento MAC, eletivos.

Tabela 35

CLASSIFICAÇÃO	ESPECIALIDADE CLÍNICA/CIRÚRGICA
Equipe Multiprofissional	- Médico especialista em dor, carga horária mínima de 40h semanais - Farmacêutico, Fisioterapeuta e Psicólogo com carga horária mínima de 30h semanais - Enfermeiro e técnico de enfermagem com carga horária mínima de 40 h semanais
Consultas médicas	Mínimo de 240 consultas/mês
Diagnósticos e tratamentos	02.02 – Exames laboratoriais 02.04 - Radiologia 02.05 – Ultrassonografia 02.06 – Tomografia com e sem sedação 02.07 – Ressonância com e sem sedação 02.11.05.008-3 – Eletroencefalografia 03.01.10 - Administração de Medicamentos 03.09.05 - Práticas Integrativas e Complementares 03.01.01.004-8 – Consulta de profissionais de nível superior na Atenção Especializada (exceto médico)
Procedimentos Cirúrgicos	04.03.02 Cirurgia do Sistema Nervoso Central e Periférico- Colunas e Nervos Periféricos. 04.03.05 - Cirurgia do Sistema Nervoso Central e Periférico- Tratamento Neurocirúrgico da Dor Funcional Mínimo de 15 cirurgias/mês nas duas formas de organização
Procedimentos Avaliados	- 03.01.01.007-2 – Consulta médica na atenção especializada- Médico Clínico CBO 225125 ou Médico Anestesiologista CBO 225151 ou Médico Psiquiatra CBO 225133 ou Médico Neurocirurgião CBO 225260 - 03.01.01.030-7 Teleconsulta Médica na Atenção Especializada - Médico Clínico CBO 225125 ou Médico Anestesiologista CBO 225151 ou Médico Psiquiatra CBO 225133 ou Médico Neurocirurgião CBO 225260 - 04.03.02 Cirurgia do Sistema Nervoso Central e Periférico- Colunas e Nervos Periféricos. - 04.03.05 - Cirurgia do Sistema Nervoso Central e Periférico- Tratamento Neurocirúrgico da Dor Funcional
Referência/ Contrarreferência	Atenção Primária em Saúde ou serviço de maior complexidade

Considerando que o Ambulatório de Especialidade em Dor Crônica, prevê a realização de procedimentos de Alta Complexidade em Neurocirurgia, os prestadores que não são habilitados na Alta Complexidade, podem solicitar habilitação temporária através do Programa Mais Acesso a Especialistas – Componente Cirúrgico, para realizar os procedimentos que forem necessários no âmbito de bloqueios nervosos para analgesia.

c) AMBULATÓRIO DE EGRESSO DE UTI NEONATAL

(Item 4 da tabela do Capítulo I: Fatores de Cálculo por Tipo de Serviço: Peso e UR)

O Ambulatório de Egresso de Unidade de Tratamento Intensivo Neonatal (UTIN), integrante da Rede de Atenção Materno Infantil do RS objetiva e visa garantir:

- i. acompanhar recém-Nascidos egressos de UTIN, com peso ao nascer inferior a 1500 gramas ou Idade Gestacional inferior a 32 semanas;
- ii. o acompanhamento diferenciado aos recém-nascidos após alta hospitalar;
- iii. identificar precocemente os desvios de desenvolvimento ou outras doenças, viabilizando intervenção;

- iv. dar suporte à criança e às famílias oriundas de UTIN;
- v. permitir estudos que analisem intervenções terapêuticas em determinados grupos de risco;
- vi. avaliar resultados das terapias empregadas na UTIN;

c.1 Diretrizes e Critérios Técnicos e Operacionais Específicos

- i. atender às crianças residentes na respectiva área de abrangência, independentemente da localização da UTI neonatal onde ocorreu a internação, conforme fluxograma a seguir.

FLUXOGRAMA DE REFERÊNCIA E CONTRARREFERÊNCIA DAS CRIANÇAS EGRESSAS DE UTI NEONATAL CANDIDATAS AO ACOMPANHAMENTO PELOS AMBULATÓRIOS DE EGRESSO

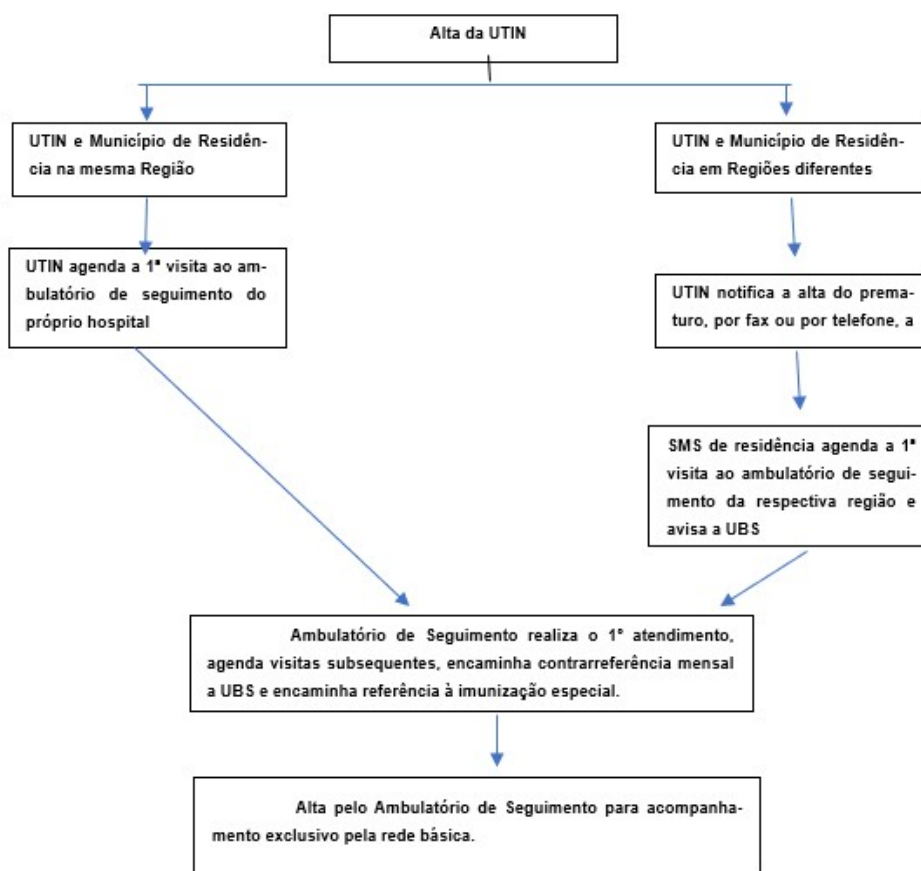

- ii. manter a ficha de Acompanhamento Individual, devidamente preenchida e permanecer no ambulatório, sendo que, a qualquer tempo, pode ser requisitada cópia pela SES/RS, conforme modelo a seguir:

Tabela 36

AMBULATÓRIO DE SEGUIMENTO DE CRIANÇAS EGRESSAS DE UTIN FICHA DE ACOMPANHAMENTO INDIVIDUAL	
Hospital:	Município:
DADOS DE IDENTIFICAÇÃO	
Nome	
Data de nascimento:	Data da alta:

Registro:	Convênio:
Nome da mãe:	
Nome do pai:	
Endereço:	
Telefones:	
DADOS MATERNO-OBSTÉTRICOS	
G:	P:
C:	Ab (espontâneo - provocado):
Tipagem sanguínea da mãe:	Tipagem sanguínea do pai:
Intercorrências maternas na gestação:	
Medicação na gravidez: () Sim () Não	
Drogas na gravidez: () Sim () Não	
Tempo bolsa rota:	
Características do líquido amniótico:	
DADOS DO PARTO E DO RN	
Tipo de parto:	Apgar:
Necessidade de reanimação: () Sim () Não	Sexo:
Peso ao nascer (gr):	Comprimento:
IG () AIG () GIG () PIG Método usado	PC
DADOS DA INTERNAÇÃO NA UTIN	
Medicações usadas na internação:	
Transusão: () Não () Sim	Necessidade de VM: () Não () Sim Tempo:
Com membrana hialina: () Não () Sim	Uso de inotrópicos: () Não () Sim
Fototerapia: () Não () Sim	Maior nível de bilirrubina total:
Uso exsanguineotransusão: () Não () Sim	Sangramento SNC: () Não () Sim Tipo
Convulsões: () Não () Sim	Outras complicações:
DADOS DA ALTA DA UTIN	
Data da alta:	Peso
Comprimento:	Perímetro cefálico:
Anormalidades clínicas por ocasião da alta:	

Exames anormais:						
Orientações dadas:						
Orientações alimentares:						
Eco cerebral:						
Teste de emissões otoacústicas:						
Fundo de olho:						
Teste do pezinho:						
ACOMPANHAMENTO NO AMBULATÓRIO DE EGRESSO						
Triagem auditiva: () Não () Sim Data: Resultado:						
Triagem visual: () Não () Sim Data: Resultado:						
Data	Idade Cronológica	Idade Corrigida	Peso	Comprimento	Anemia da Prematuridade	Avaliação de Crescimento () Sim = curva para prematuros na carteira () Não = começar
AVALIAÇÃO DO DESENVOLVIMENTO						
Data	Avaliação neuropsicomotora					
Exames laboratoriais						
Data	Resultados					
Vacinas						
Data	Resultados					
Evolução						
Data	Resultados					

- iii. enviar à SES/RS relatório mensal com a inclusão das crianças que iniciaram o acompanhamento e com a informação dos dados (data e procedimentos realizados) da visita mensal das demais crianças;
- iv. além das imunizações indicadas pelo calendário vacinal, é indicada a aplicação das vacinas contra pneumococo, Hepatite B (mais um reforço) e uso de anticorpo monoclonal (palivizumabe) no período de sazonalidade do vírus sincicial respiratório (VSR). A aplicação do palivizumabe deve ser feita em locais destinados à aplicação de vacinas especiais (CRIE ou outro local), em dias específicos, na medida em que com uma ampola é possível imunizar uma criança de até 6,7 Kg. Das 5 doses necessárias, baseadas no peso da criança, 3 doses protegem durante a sazonalidade. A busca deve ser ativa, pois, a interrupção em 1 mês interrompe a cobertura. Cerca de 30% das crianças que internam em UTI Pediátricas são prematuras, sendo quase sua totalidade acometidas de bronquiolite causada pelo vírus sincicial respiratório. Seu uso deve estar ligado a medidas de prevenção e higiene
- v. manter atualizado o relatório mensal de atividades conforme modelo a seguir:

Tabela 37

RELATÓRIO MENSAL DE ATIVIDADES AMBULATÓRIO DE EGRESSO DE UTI NEONATAL	
Hospital:	
Mês/Ano:	
Responsável Técnico:	
DADOS DA INTERNAÇÃO HOSPITALAR	
Nome	
Data da internação na UTI Neo	
Peso ao nascer (gr)	
Diagnóstico	
Data da internação na Unidade Canguru	
Data da alta hospitalar	
DADOS DO ACOMPANHAMENTO AMBULATORIAL DO MÊS ATUAL	
Neonatologia	
Pediatra	
Fisioterapeuta	
Fonoaudiólogo	
Assistente Social	
Psicólogo	
Neurologista	
Oftalmologista	
Cirurgião Pediátrico	
Imunização com palivizumabe	
Atendimentos realizados	

desde o início do acompanhamento (Preencher o nº de vezes)	
Data da alta para acompanhamento da APS	

c.2 Parâmetros Assistenciais

O serviço deve programar as consultas do bebê e seu acompanhamento na medida e no tempo oportunos recomendados, conforme cronograma de consultas abaixo:

Tabela 38

Tempo após alta	Frequência das Consultas	Responsável
Até 1 mês	1 a 2 visitas, conforme evolução e/ou condições para deslocamento ao ambulatório. Recomenda-se a 1ª visita na 1ª semana após a alta para os casos mais graves	Ambulatório Especializado
1 mês a 1 ano	Mensais ou intervalo maior, conforme evolução e/ou condições para deslocamento ao ambulatório	Ambulatório Especializado
1 a 2 anos	Trimestrais	Ambulatório Especializado
2 a 4 anos	Semestrais	Atenção Primária
4 a 12 anos	Anuais	Atenção Primária

c.3 Classificação e equipe mínima

Tabela 39

EQUIPE	AMBULATÓRIO DE EGRESSO DE UTI NEONATAL
Equipe Multiprofissional	Neonatologia, Pediatria, Enfermagem, Fisioterapia, Fonoaudiologia, Serviço Social, Psicologia, Nutrição e suporte de outras especialidades médicas pediátricas como Neurologia, Oftalmologia, Otorrinolaringologia, Pneumologia, Gastroenterologia e Cirurgia Pediátrica.
Diagnóstico e tratamentos	<ul style="list-style-type: none"> - Triagem auditiva (EOA, BERA) - Triagem visual (fundoscopia indireta); - Avaliação de crescimento (curvas para prematuros); - Avaliação neurológica (tônus); - Avaliação de desenvolvimento; - Teste de Alberta (18 meses) ou Bayley (6 anos); - Exames laboratoriais e de imagem; - Ecografia cerebral; - Protocolos específicos para avaliação da função pulmonar; - Densitometria Óssea ou Raio X de ossos longos; - Nutrição com condutas a serem adotadas para reactivação e complementação com leites especiais, se necessário; - Apoio psicossocial com acompanhamento familiar para detecção de situações de risco; - Reabilitação em estimulação precoce;

c.4 Requisitos à solicitação de habilitação

Conforme documento orientativo da SES/RS.

d) HOSPITAIS DE PEQUENO PORTE (HPP)

(Item 6 da tabela do Capítulo I: Fatores de Cálculo por Tipo de Serviço: Peso e UR)

Estabelecimentos com instalações para internação e em condições de oferecer assistência médica e de enfermagem, em regime contínuo 24 horas por dia, para o diagnóstico, tratamento e reabilitação de usuários que necessitem de cuidados clínicos e/ou cirúrgicos.

d.1 Diretrizes e Critérios Técnicos e Operacionais Específicos

- i. realizar internação de pacientes clínicos e/ou cirúrgicos;
- ii. realizar atendimentos ambulatoriais;
- iii. estar habilitado pelo Ministério da Saúde como hospital de pequeno porte ou possuir até 30 leitos no CNES;
- iv. não estar habilitado no ASSISTIR para outro tipo de serviço;
- v. atender à sua população de referência e, quando solicitado pela regulação estadual ou municipal, aceitar pacientes de internados em hospitais com maior capacidade tecnológica para manutenção e finalização de tratamento;

d.2 Parâmetros Assistenciais

Os hospitais de pequeno porte poderão realizar atendimentos ambulatoriais e internação clínica ou cirúrgica de baixa ou média complexidade, dentro dos limites da capacidade instalada de cada instituição, não admitindo-se a realização de partos normal ou cesáreo como rotina de atendimento deste serviço, salvo avaliação e manifestação da área técnica da SES permitindo linha de cuidado materno infantil.

Os hospitais de pequeno porte são a referência imediata para a população do seu território e, em casos específicos, podem ser referência também para uma microrregião de acordo com o desenho demográfico de cada região de saúde.

d.3 Requisitos específicos à solicitação de habilitação

- i. possuir capacidade de operação de até 30 leitos totais ou estar habilitado pelo Ministério da Saúde;

e) LEITOS DE SAÚDE MENTAL

(Item 7 da tabela do Capítulo I: Fatores de Cálculo por Tipo de Serviço: Peso e UR)

A Unidade de Referência Especializada para Atenção Integral em Saúde Mental se caracteriza pela oferta de leitos em saúde mental e/ou psiquiatria, constituindo o componente Atenção Hospitalar da Rede de Atenção Psicossocial - RAPS e objetiva o atendimento dos diferentes ciclos de vida em âmbito hospitalar para:

- i. pessoas com transtornos mentais e comportamentais e;
- ii. necessidades de saúde decorrentes do uso de álcool, crack e outras drogas.

e.1 Diretrizes e Critérios Técnicos e Operacionais Específicos:

- i. apresentar uma taxa de ocupação mínima de 80% (oitenta por cento), sendo que os hospitais que apresentarem taxa de ocupação média mensal inferior a 60% (sessenta por cento) pelo período de 90 (noventa) dias passarão por reavaliação técnica;
- ii. trabalhar para a melhoria constante da qualificação assistencial;
- iii. disponibilizar, através dos sistemas oficiais do Estado, os leitos à regulação estadual;
- iv. oferecer educação permanente no ambiente hospitalar e em articulação com os demais equipamentos do território, organizando roteiro em educação permanente, o qual deverá ser implementado junto às diferentes equipes intersetoriais de acordo com as necessidades identificadas;
- v. elaborar Plano Terapêutico Singular (PTS) através da equipe multidisciplinar, com a participação do usuário;
- vi. utilizar as guias de referência e contrarreferência para toda a rede de saúde conforme modelo a seguir:

Tabela 40

DOCUMENTO DE REFERÊNCIA
Protocolo Regulação (opcional)
Dados de Identificação do Paciente
Nome:
Nome Social:

Cartão Nacional de Saúde:	Data de Nascimento:
Nome da Mãe:	Sexo: () Masculino () Feminino
Endereço:	
Telefones:	Município de residência:
Dados do Solicitante	
Nome do Profissional	
Nome do Estabelecimento:	Telefones:
Município	
Dados da Solicitação	
Descrição (sinais, sintomas, histórico, medicações em uso):	
Motivo do Encaminhamento (justificativa da internação):	
Sinais Vitais: () Não informado/não se aplica	
FC: FR: Tax: PA: Sat O ² :	
Leito Solicitado:	
() Enfermaria adulto	() Enfermaria pediátrica
() Hospital dia	() Obstétrico
() Psiquiátrico	() UTI adulto
() UTI pediátrica	() UTI neo natal
Cid principal:	Data da solicitação:
Hora:	Procedimento:
Assinatura do Responsável	

Tabela 41

DOCUMENTO DE CONTRARREFERÊNCIA - NOTA DE ALTA	
Protocolo Regulação (opcional)	
Dados de Identificação do Paciente	
Nome:	
Nome Social:	
Cartão Nacional de Saúde:	Data de Nascimento:

Nome da Mãe:	Sexo: () Masculino () Feminino
Endereço:	
Telefones:	Município de residência:
Dados do Executante:	
Nome do Profissional:	
Nome do Estabelecimento:	Telefones:
Dados da Internação/Atendimento	
Resumo da Internação/Atendimento	
Prescrição/Medicamentos:	
Motivo de Alta	
Encaminhamento	
() Atenção Primária	() CAPS
() Ambulatório de saúde mental (Ament)	() Ambulatório do próprio serviço/hospital
() Outro/não se aplica	Cid principal:
Data da internação:	Data da alta:
Nome do serviço:	
Assinatura do Responsável	

- vii. participar das reuniões da RAPS local e dos Grupos Condutores Regionais para pactuação e acompanhamento da linha de cuidado em saúde mental, com construção conjunta de fluxos de rede de saúde e intersetorial e garantia de acolhimento em diferentes portas de entrada;
- viii. atender às urgências e emergências em saúde mental referenciadas pela RAPS local e/ou regional;
- ix. garantir o atendimento do paciente pelo médico clínico plantonista nas situações em que não houver a presença do médico psiquiatra na admissão do usuário;
- x. garantir as ações de interconsulta com as demais equipes do hospital e equipes de outros serviços da rede de referência do usuário na perspectiva da integralidade e da continuidade da atenção;
- xi. garantir a visita de familiares, rede afetiva e profissionais de referência do usuário durante a internação, de modo a fortalecer as relações sociais;
- xii. articular com os demais serviços da RAPS desde o momento do início da internação, garantindo o acesso e acolhimento do usuário na rede após a alta hospitalar e a corresponsabilização do cuidado;
- xiii. promover atividades de educação permanente para os profissionais do hospital em conjunto com os demais serviços da RAPS;
- xiv. proporcionar aos usuários a participação em espaços terapêuticos em conjunto com a rede extra-hospitalar durante a internação;
- xv. considerar a Relação Municipal de Medicamentos Essenciais (REMUME) para prescrição dos psicofármacos disponíveis na Rede no momento da alta do paciente;
- xvi. fornecer o formulário de solicitação de psicofármacos, quando for o caso, preenchido e assinado pelo médico responsável, para garantia do seguimento do tratamento medicamentoso fora da Instituição;

e.2 Parâmetros Assistenciais

Estes serviços hospitalares devem atuar para preservar a vida, visando oferecer condições para a garantia e continuidade do cuidado através dos demais componentes dessa mesma RAPS presente no território.

Deve ainda garantir acesso e cuidado a todos os ciclos de vida, sem distinção de gênero e sem restrições de acesso por condições de saúde, clínica ou psiquiátrica.

As internações de crianças de até 12 anos deverão ocorrer obrigatoriamente com acompanhante em leitos/unidades separados dos adultos, preferencialmente na pediatria.

As internações de adolescentes de 12 a 18 anos deverão ocorrer em quartos separados dos adultos com direito à acompanhante.

e.3 Classificação e equipe mínima

Tabela 42

EQUIPE	08 a 10 LEITOS	11 a 20 LEITOS	21 a 30 LEITOS
Equipe Multiprofissional	02 técnicos ou auxiliares de enfermagem por turno 02 profissionais de saúde mental de nível superior, com carga horária mínima de 40 horas semanais 01 médico psiquiatra responsável pelos leitos, carga horária mínima de 10 horas por semana	04 técnicos ou auxiliares de enfermagem por turno e 03 por turno noturno 01 enfermeiro por turno 02 profissionais de saúde mental de nível superior, com carga horária mínima de 60 horas semanais 01 médico psiquiatra responsável pelos leitos, carga horária mínima de 20 horas por semana	05 técnicos ou auxiliares de enfermagem por turno e 04 por turno noturno 01 enfermeiro por turno 02 profissionais de saúde mental de nível superior, com carga horária mínima de 90 horas semanais 01 médico clínico responsável pelas interconsultas 01 ou 02 médicos psiquiatras responsáveis pelos leitos, contabilizando carga horária total de 30 horas por semana

*As Unidades de Referência Especializada para atenção integral em Saúde Mental em Hospitais Gerais poderão ser compostas por leitos de saúde mental (código 87 no CNES), com habilitação federal (código 0636), e/ou por leitos de psiquiatria (código 47 no CNES), para os quais poderá ser concedido habilitação ao incentivo estadual.

**O número de leitos de atenção integral em Saúde Mental não deverá exceder o percentual de 20% (vinte por cento) do número total de leitos do Hospital Geral.

Cada unidade não poderá ultrapassar o máximo de 30 (trinta) leitos.

e.4 Requisitos à solicitação de Habilitação

Além da documentação comum a todas as especialidades, o processo deve conter:

i. Projeto terapêutico conforme modelo a seguir:

Tabela 43

PROJETO TÉCNICO INSTITUCIONAL DA UNIDADE DE REFERÊNCIA ESPECIALIZADA PARA ATENÇÃO INTEGRAL EM SAÚDE MENTAL EM HOSPITAL GERAL
UF: Rio Grande do Sul
Gestor Municipal / Prefeito:
Nome do Município:
Secretário Municipal de Saúde:
Coordenador/a Municipal de Saúde Mental:
Natureza Jurídica do Hospital: Público ou Filantrópico
DADOS GERAIS
Razão Social:
CNPJ:

Endereço completo:
Técnico responsável pela equipe de saúde mental:
Responsáveis pelo projeto:
1. JUSTIFICATIVA
• características do município
• dados demográficos
• dados epidemiológicos
• contextualização da rede de atenção à saúde existente
• organização atual da rede de saúde mental (articulação, dificuldades, etc)
2. FUNDAMENTOS LEGAIS E TEÓRICOS DO SERVIÇO
Descrever a concepção teórica em saúde mental na atenção ao usuário com o suporte da legislação vigente.
3. OBJETIVOS
4. MODELO DE ATENÇÃO
4.1. CRITÉRIOS DE ACESSO AO SERVIÇO público-alvo
4.2. PROCESSO DE ACOlhIDA, VÍNCULO E CONTRATO DE CUIDADOS Como se dará e quem fará a acolhida dos novos usuários, vínculo e contrato terapêutico, informação aos usuários do funcionamento do serviço
4.3. GARANTIA DOS DIREITOS DE FAMILIARES E USUÁRIOS Lei 10.216/01 artigo 2º.
4.4. PROJETO TERAPÊUTICO SINGULAR ex. Cartilha HumanizaSUS O Projeto Terapêutico Singular é um conjunto de objetivos e ações, estabelecidos e executados pela equipe multiprofissional, voltados para a atenção ao usuário, em sua singularidade, desde o acolhimento e admissão na Unidade de Referência Especializada para atenção integral em Saúde Mental em Hospital Geral até a transferência do cuidado para outro equipamento de saúde da rede de atenção;
O Projeto Terapêutico Singular deve:
• ser elaborado com a participação do usuário, considerando sua singularidade e direito de escolha;
• ser apresentado por escrito e permanecer disponível para consulta na Unidade de Referência Especializada para atenção integral em Saúde Mental em Hospital Geral;
• envolver o estabelecimento de fluxos de atenção entre os serviços da rede pactuados na lógica de linha de cuidado para garantir a devida qualidade do acesso e a continuidade do tratamento;
• avaliar permanentemente os indicadores de qualidade e humanização à assistência prestada.
4.5. CONDIÇÕES DE ALTA (TRANSFERÊNCIA DO CUIDADO)
4.6 MODALIDADES DE ATENÇÃO Descrever os tipos de dispositivos terapêuticos oferecidos e os profissionais responsáveis, seus objetivos e a frequência em que acontecem (anexar grade de atividades semanal):
A Unidade de Referência Especializada para atenção integral em Saúde Mental em Hospital Geral deverá contemplar em seu projeto técnico institucional as seguintes atividades:

<ul style="list-style-type: none"> • avaliação clínica, psiquiátrica, psicológica e social, realizada por equipe multiprofissional, devendo ser considerado o estado clínico/psíquico do paciente;
<ul style="list-style-type: none"> • atendimento individual (medicamentoso, psicoterápico, de orientação, entre outros);
<ul style="list-style-type: none"> • atendimento em grupo (psicoterapia, orientação, atividades de suporte social, entre outras);
<ul style="list-style-type: none"> • abordagem familiar, que deve incluir orientações sobre o diagnóstico, o programa de tratamento, a alta hospitalar e a continuidade do tratamento em dispositivos extra-hospitalares;
<ul style="list-style-type: none"> • integração com programas locais de redução de danos, ainda durante a internação;
<ul style="list-style-type: none"> • preparação do usuário para a alta hospitalar (transferência do cuidado), garantindo a continuidade do tratamento em unidades extra-hospitalares da rede local de atenção integral (CAPS, ambulatórios, atenção primária), na perspectiva da construção de uma linha de cuidado que promova a construção de projetos singulares de vida e evite novas internações;
<ul style="list-style-type: none"> • mediante demandas de ordem clínica específica, estabelecer mecanismos de integração com outros setores do hospital geral onde a Unidade de Referência Especializada para atenção integral em Saúde Mental em Hospital Geral estiver instalado, por intermédio de interconsultas, ou ainda outras formas de interação entre os diversos serviços do hospital geral;
<ul style="list-style-type: none"> • utilização de protocolos técnicos para o manejo terapêutico de intoxicação aguda e quadros de abstinência decorrentes do uso de substâncias psicoativas, e complicações clínicas/psíquicas, devendo orientar-se pelas diretrizes "Identificação e manejo dos transtornos mentais e dos transtornos associados ao uso de crack/cocaína", do Ministério da Saúde;
<ul style="list-style-type: none"> • utilização de protocolos técnicos para o manejo de situações especiais, como por exemplo, a necessidade de contenção física;
<ul style="list-style-type: none"> • estabelecimento de protocolos para a referência e contrarreferência dos usuários, o que deve obrigatoriamente comportar instrumento escrito que indique o seu destino presumido, no âmbito da rede local / regional de cuidados na lógica da atenção integral em linha de cuidado;
<ul style="list-style-type: none"> • atividades comunitárias (descrever);
<ul style="list-style-type: none"> • visitas domiciliares (descrever).
<p>4.7 ARTICULAÇÃO COM A REDE As ações de trabalho em rede e linha de cuidado devem contemplar:</p>
<ul style="list-style-type: none"> • matriciamento
<ul style="list-style-type: none"> • pactuação de fluxos de referência e contrarreferência, na lógica de linha de cuidado
<ul style="list-style-type: none"> • reuniões periódicas com a rede
<ul style="list-style-type: none"> • capacitações em rede
<ul style="list-style-type: none"> • relação com serviços que compõem a rede de atenção integral em saúde mental do município ou região, descrevendo ações articuladas
<p>5. A EQUIPE</p>
<ul style="list-style-type: none"> • Composição (lista de profissionais em quadro com nome completo, carga horária, formação)
<ul style="list-style-type: none"> • Processo de trabalho da equipe (Descrever)
<p>6. REGISTROS</p>
<ul style="list-style-type: none"> • prontuário único e sistemático para cada usuário
<ul style="list-style-type: none"> • atas de reunião de equipe

7. DESCRIÇÃO DA ESTRUTURA FÍSICA

8. REFERÊNCIAS BIBLIOGRÁFICAS

- ii. Parecer da equipe de saúde mental da respectiva Coordenadoria Estadual de Saúde;
 - iii. Termo de garantia de acesso e de trabalho em rede assinado pelo hospital;
 - iv. Termo de garantia de acesso aos serviços extra-hospitalares e de trabalho em rede assinado pelo gestor do município sede;
 - v. Fluxos de trabalho em rede acordados no município/região de saúde de abrangência para garantia de acesso aos serviços que compõem a rede de atenção em saúde mental;
 - vi. Ofício de solicitação de incentivo financeiro para Serviço Hospitalar de Referência para Atenção Integral em Saúde Mental, explicitando os quantitativos de leitos a serem habilitados;
- Cabe esclarecer que, quando os leitos de saúde mental forem habilitados pelo Ministério da Saúde com respectivo financiamento, os mesmos deixarão de receber recurso Estadual.

f) LEITOS DE SAÚDE PRISIONAL

(Item 8 da tabela do Capítulo I: Fatores de Cálculo por Tipo de Serviço: Peso e UR)

A Unidade de Referência Especializada para Atenção Integral em Saúde Prisional se caracteriza pela oferta de leitos clínicos, cirúrgicos e em saúde mental e/ou psiquiatria e objetiva o atendimento dos agravos para:

- i. pessoas privadas de liberdade em acompanhamento por serviços da atenção primária e/ou secundária e indicação clínica ou cirúrgica de internação hospitalar;
- ii. pessoas privadas de liberdade com necessidade de internação por transtornos mentais e comportamentais e;
- iii. pessoas privadas de liberdade com necessidade de internação devido as intercorrências decorrentes do uso de álcool, crack e outras drogas.

f.1 Diretrizes e Critérios Técnicos e Operacionais Específicos

- i. manter atualizado o Cadastro Nacional de Estabelecimentos de Saúde – CNES, conforme leitos totais disponíveis (os leitos a que se referem a presente resolução não possuem código específico no CNES- DATASUS);
- ii. possuir unidade com leitos exclusivos, destinado ao atendimento da população privada de liberdade no sistema prisional, em conformidade com critérios de segurança da SUSEPE;
- iii. prestar assistência hospitalar e ambulatorial com serviços de apoio diagnóstico e terapêutico;
- iv. garantir as adequações físicas necessárias, a fim de viabilizar o atendimento hospitalar a pessoa privada de liberdade;
- v. ter a ciência do gestor local;
- vi. trabalhar para a melhoria constante da qualificação assistencial;
- vii. a regulação de acesso para internação de pacientes privados de liberdade nos leitos de saúde prisional é de responsabilidade da SUSEPE.
- viii. a unidade hospitalar deve informar a ocupação dos leitos à SUSEPE, garantindo a oferta dos mesmos conforme demanda;
- ix. a unidade hospitalar junto com a SUSEPE deverá oferecer educação permanente no ambiente hospitalar, organizando roteiro de educação permanente e rotinas de segurança, as quais deverão ser implementadas junto às diferentes equipes de acordo necessidades identificadas;
- x. Na internação de saúde mental nos leitos prisionais será considerado público-alvo somente pessoas privadas de liberdade em cumprimento de pena ou que aguardam pela sentença no regime fechado, aplicando-se, para casos de medida de segurança de internação, medidas cautelares e/ou outra modalidade alternativa de pena a internação em leitos de saúde mental em hospitais gerais;
- xi. na internação de saúde mental nos leitos prisionais, elaborar Plano Terapêutico Singular (PTS) através da equipe multidisciplinar, com a participação do usuário e da equipe de referência no presídio;
- xii. na internação de saúde mental nos leitos prisionais, utilizar as guias de referência e contrarreferência para o retorno a unidade prisional ou a rede conforme modelo a seguir:

Tabela 44

DOCUMENTO DE REFERÊNCIA
Protocolo Regulação (opcional)

Dados de Identificação do Paciente	
Nome:	
Nome Social:	
Cartão Nacional de Saúde:	Data de Nascimento:
Nome da Mãe:	Sexo: () Masculino () Feminino
Endereço:	
Telefones:	Município de residência:
Dados do Solicitante	
Nome do Profissional	
Nome do Estabelecimento:	Telefones:
Município	
Dados da Solicitação	
Descrição (sinais, sintomas, histórico, medicações em uso):	
Motivo do Encaminhamento (justificativa da internação):	
Sinais Vitais: () Não informado/não se aplica	
FC: FR: Tax: PA: Sat O ² :	
Leito Solicitado:	

g) LEITOS DE UTI E UCI

(Item 9 da tabela do Capítulo I: Fatores de Cálculo por Tipo de Serviço: Peso e UR)

Os leitos de UTI - Unidade de Terapia Intensiva são destinados para o atendimento à internação de pacientes críticos e, para pleitear o aporte de incentivo estadual através do ASSISTIR, é condição indispensável a habilitação federal.

Os leitos de UCI - Unidade de Cuidados Intermediários são destinados ao cuidado de pacientes entre a alta da UTI e internação em leitos clínicos ou cirúrgicos, objetivando o monitoramento constante do paciente e a liberação de leitos de UTI para pacientes com quadros mais graves.

Os valores dos incentivos das UTI/UCI variam seu peso de acordo com as altas complexidades que possuem, isto é, sem alta complexidade, 1 (uma) alta complexidade ou 2 (duas) ou mais altas complexidades, nas especialidades de traumatologia/ortopedia, neurologia e cardiologia (anexo 1, capítulo 1: fatores de cálculo por tipo de serviço e respectiva classificação: peso e UR- Tabela 1). Hospitais de Pronto Socorro recebem incentivo com base na classificação de duas ou mais alta complexidades.

g.1 Diretrizes e Critérios Técnicos e Operacionais Específicos:

- i. apresentar uma taxa de ocupação mínima de 80% (não descartando, com isso, a possibilidade de cobrança do Ministério da Saúde sobre sua exigência de taxa de ocupação) a ser avaliada trimestralmente, e considerando a melhoria constante da qualificação assistencial;
- ii. estar adequado e cumprir os parâmetros mínimos da RDC 50/2002 e RDC 7/2010 da ANVISA, a Portaria MS/GM 930/2012, a Portaria de Consolidação nº 3 Títulos X e IV do Ministério da Saúde;
- iii. a taxa de ocupação média mensal inferior a 60% (sessenta por cento) pelo período de 90 (noventa) dias passarão por reavaliação técnica;
- iv. publicar, mensalmente, a taxa de mortalidade padronizada (quociente entre a mortalidade verificada sobre a mortalidade esperada), assinada pelo Responsável Técnico;
- v. garantir diagnóstico, à beira do leito, da Retinopatia da Prematuridade (ROP), em todo o recém-nascido internado em leitos de UTI Neonatal, com peso ao nascer $\leq 1500g$ e/ou Idade Gestacional ≤ 32 semanas. Ou ainda para RN que apresentarem displasia bronco-pulmonar, necessidade de oxigenioterapia em CPAP ou em ventilação mecânica, presença de septicemia, hemorragias intracranianas, necessidade de transfusões sanguíneas, uso de surfactantes e indometacina; ou ainda, sob outras condições clínicas quando solicitado pelo neonatologista.
- vi. Garantir o tratamento específico para cada estágio da ROP no tempo preconizado por meios próprios ou terceirizados.

g.2 Parâmetros Assistenciais

Os leitos de UTI são regulados na sua totalidade pelas regulações estadual ou municipais através da regulação compartilhada com o Estado e o acesso a estes leitos observará os critérios de (I) quadro clínico do paciente; (II) capacidade técnica do hospital; (III) disponibilidade de leito e (IV) questões logísticas e pactuações para deslocamento do paciente.

A reserva de leitos para cirurgia é permitida, porém, pelo período máximo de até 48 horas, sendo esta solicitação sempre avaliada pela SES. Todavia, a qualquer momento a regulação estadual poderá utilizar qualquer leito, mesmo que reservado, para garantir o atendimento de pacientes graves, caso não haja opção de leitos em outras UTIs.

Não será autorizado o bloqueio de leitos para procedimentos de desinfecção da UTI conforme orientação da Nota Técnica nº01/2010 da Anvisa.

Nos hospitais com leitos de UTI Neonatal, exige-se, para manter a qualificação do atendimento e acolhimento adequados, a especial atenção à chamada Retinopatia do Recém-Nascido Prematuro (do inglês ROP). Esta é uma das principais causas de cegueira na infância e sabe-se que um maior número de deficiência visual grave é proporcional à qualidade da assistência nas UTIN (especialmente quanto a recursos humanos qualificados e equipamentos adequados) e por programas de triagem bem executados.

O primeiro exame deverá ser realizado nos RN com ≤ 32 semanas idade gestacional) ou com peso ≤ 1.500 gramas, e ser realizado por oftalmologista com experiência em exame de retina de RN e conhecimento da doença para identificar as alterações retinianas e seus estágios sequenciais, utilizando oftalmoscópio binocular indireto (OBI).

Para permitir a classificação da ROP e a devida intervenção, necessária para evitar a deficiência visual, deverá ser utilizado como referência a Classificação Internacional de Retinopatia da Prematuridade (The International Classification of Retinopathy of Prematurity Revisited), determinando assim, a periodicidade da realização dos exames subsequentes e o tratamento indicado (se fotocoagulação, crioterapia ou ranibizumabe), indicando as opções terapêuticas atuais, ou ainda as novas opções que venham ser agregadas.

g.3 Classificação e equipe mínima

Tabela 45

PARÂMETROS MÍNIMOS	REFERÊNCIA BIBLIOGRÁFICA E LEGAL
---------------------------	---

Equipe técnica, estrutura física, equipamentos, diagnóstico e tratamentos	Além desta Portaria, os hospitais deverão observar e cumprir obrigatoriamente o estabelecido: RDC 50/2002; RDC 7/2010; Portaria de Consolidação MS nº 3 Títulos X e IV e Portaria MS/GM 930/2012
---	--

g.4 Requisitos à solicitação de habilitação

Além da documentação comum a todas as especialidades, é requisito habilitação federal.

h) MATERNIDADE DE ALTO RISCO

(Item 10 da tabela do Capítulo I: Fatores de Cálculo por Tipo de Serviço: Peso e UR)

A Maternidade de Alto Risco, integrante da Rede Materno Infantil do RS que oferece:

- i. atendimento multiprofissional às gestantes de alto risco no momento do parto/nascimento, intercorrências obstétricas, abortamento e demais funções relacionadas à atenção hospitalar da gestação de risco habitual e alto risco.;
- ii. ações de atendimento integrado com a Atenção Primária e com os serviços de Ambulatório de Gestação de Alto Risco que realizam o pré-natal de alto risco;
- iii. atendimento a todas as gestantes de alto risco referenciadas ao serviço, com retaguarda as maternidades de risco habitual, conforme fluxo pactuado no âmbito da Rede Cegonha, garantindo a vinculação e "vaga sempre" para as gestantes;
- iv. ações e serviços que abrangem a atenção à gestante, ao recém-nascido e à puérpera de risco;
- v. garantia de acesso de acordo com o desenho da Rede Materno-Infantil Regional, que contemplará o mapa de vinculação das gestantes, enquadradas em Risco Habitual ou Alto Risco;
- vi. humanização da atenção, ofertando atenção adequada, em tempo oportuno na gestação de acordo com suas necessidades e condições clínicas;
- vii. abordagem integral às gestantes conforme suas especificidades relacionadas às condições clínicas, socioeconômicas e demográficas;
- viii. regionalização da atenção à saúde, com articulação entre os diversos pontos de atenção da Rede de Atenção à Saúde (RAS), conforme pactuação regional;

h.1 Diretrizes e Critérios Técnicos e Operacionais Específicos

- i. apresentar todos os critérios técnicos requisitados na Maternidade de Risco Habitual.
- ii. realizar atendimento de urgência/ emergência obstétrica, nas vinte e quatro horas do dia e nos sete dias da semana;
- iii. Fornecer retaguarda às urgências e emergências obstétricas e neonatais atendidas pelos outros pontos de atenção de menor complexidade que compõem a Rede Cegonha em sua Região de Saúde e garantir o encaminhamento responsável;
- iv. receber todas as gestantes de alto risco previamente vinculadas pela atenção básica e/ou ambulatório de gestante de alto risco (AGAR), sem necessidade de regulação dos leitos obstétricos e sem condicionar o atendimento da gestante a vaga de UTI Neo;
- v. receber todas as gestantes de alto risco encaminhadas diretamente pelo hospital de referência de risco habitual regional ou pela central de regulação estadual para atender as intercorrências durante a gestação e realização de parto, seguindo o fluxo de contato direto entre os serviços para transferência da paciente dentro da sua referência pactuada. Apenas os leitos de UTI neonatais são regulados pela central de regulação;
- vi. implantar o acolhimento com classificação de risco em urgências obstétricas, ginecológicas e neonatais, 24 horas por dia, nos 7 dias da semana;
- vii. manter a unidade de avaliação da vitalidade fetal pré-natal de alto risco da sua área de referência;
- viii. dispor de infraestrutura para Unidade de Terapia Intensiva Neonatal (UTIN) com equipamentos e estrutura profissional de acordo com as normas e regulamentos vigentes. Assumir o compromisso de inserção gradativa da oferta de UCI Neonatal Convencional e UCI Neonatal Canguru (UCINCa);
- ix. dispor de infraestrutura para Unidade de Terapia Intensiva Adulto com equipamentos e estrutura profissional de acordo com as normas e regulamentos vigentes. No caso do hospital não contar com esse serviço, deve haver pactuação para retaguarda de suporte imediato;
- x. manter Comitê Hospitalar de mortalidade materna e infantil e investigação de todos os óbitos de mulheres em idade fértil (10-49 anos) e óbitos maternos ocorridos no Hospital, enviando, periodicamente, os relatórios de investigação para o Departamento de Atenção Primária e Políticas de Saúde da SES;
- xi. estabelecer e colocar em prática plano de ação interno para a redução do percentual de cesáreas sempre que a maternidade atingir um percentual de parto normal inferior a 60%.

- Considerando a Classificação de Robson em Obstetrícia para o monitoramento e implementação de estratégias para redução de cesarianas;
- xii. comunicar situações que possam interferir nos atendimentos contratualizados e no fluxo da rede;
 - xiii. os leitos obstétricos de alto risco não devem ter seu acesso restringido por motivos relacionados à ocupação da UTI neonatal.

h.2 Parâmetros Assistenciais

Considerando que aproximadamente 15% das gestantes poderão ser classificadas como de alto risco, garantir o acesso hospitalar para intercorrências na gestação, para o parto e o nascimento do bebê em local adequado e com os recursos necessários para a segurança e o cuidado integral é indispensável.

h.3 Classificação e equipe mínima

Tabela 46

EQUIPE	MATERNIDADE DE ALTO RISCO
Equipe Multiprofissional	Enfermeiro e técnico de enfermagem disponível presencialmente 24 horas por dia, sete dias por semana. Enfermeiro Obstetra, Assistente Social, Fisioterapeuta, Fonoaudiólogo, Médico Neonatologista ou Intensivista Pediatra, Médico Pediatra, Nutricionista, Farmacêutico e Psicólogo disponíveis sempre que necessário.
Médico Obstetra	Disponível presencialmente 24 horas por dia, sete dias por semana.
Médico Pediatra	Disponível presencialmente 24 horas por dia, sete dias por semana.
Médico Anestesiologista	Disponível presencialmente 24 horas por dia, sete dias por semana
Diagnóstico e tratamento	Disponível 24 horas por dia, sete dias por semana: 02.05.02.014-3 - ultrassonografia obstétrica 02.11.02.003-6 - eletrocardiograma - Cardiotografia - Serviço de radiologia - Laboratório clínico - Posto de coleta de leite humano - Garantir acesso à ultrassonografia com “doppler”, caso necessário.

h.4 Requisitos à solicitação de habilitação

Cumprir as diretrizes e critérios técnicos, os parâmetros assistenciais e equipe mínima conforme disposto nos itens i.1, i.2 e i.3 desta Portaria.

i) MATERNIDADE DE RISCO HABITUAL

(Item 11 da tabela do Capítulo I: Fatores de Cálculo por Tipo de Serviço: Peso e UR)

A Maternidade de Risco Habitual, integrante da Rede de Atenção Materno – Infantil do RS que oferece:

- i. atendimento multiprofissional às gestantes de risco habitual no momento do parto/nascimento, intercorrências obstétricas, abortamento de demais funções relacionadas à atenção hospitalar da gestação de risco habitual;
- ii. ações de atendimento integrado com a Atenção Primária que realiza pré-natal de risco habitual;
- iii. garantia de acesso de acordo com o desenho regional da Rede Cegonha, que contemplará o mapa de vinculação das gestantes, classificadas em Risco Habitual.

i.1 Diretrizes e Critérios Técnicos e Operacionais Específicos

- i. atender à necessidade estimada de partos pelo Sistema Único de Saúde da região a qual pertença, devendo a maternidade constar no Plano de Ação da Rede Cegonha Estadual;
- ii. estar articulada em rede para receber todos os encaminhamentos advindos da atenção primária à saúde e/ou intercorrências/emergências, durante a gestação ou puerpério tendo como obrigação de, nas situações em que a gestante estiver internada em uma maternidade de risco habitual e necessite de atendimento de alto risco, seguir o fluxo de contato direto entre os serviços para transferência da paciente dentro de sua referência pactuada. Apenas os leitos de UTI neonatais são regulados pela central de regulação;
- iii. inserir no processo de trabalho da Instituição a Classificação de Risco em Obstetrícia do Ministério da Saúde, ou atualizações do mesmo, durante 24 horas do dia, 7 dias da semana, para reorganizar a porta de entrada dos atendimentos, tomada de decisões do profissional de saúde a partir de uma escuta qualificada, associada ao julgamento clínico embasado em protocolo fundamentado cientificamente, potencializando o trabalho em equipe dos setores da maternidade, através de uma comunicação institucional sistematizada;

- iv. assumir a corresponsabilidade na avaliação e classificação de risco da gestante e o encaminhamento a serviço de maior complexidade sempre que necessário;
- v. dispor de médico obstetra, médico pediatra, médico anestesista e enfermeiro presencialmente nas 24 horas do dia, 7 dias da semana, assumindo o compromisso de inserção gradativa da enfermeira obstétrica no processo assistencial;
- vi. cumprir os dispositivos das diretrizes nacionais de assistência ao parto normal e à cesariana, conforme recomendação da Comissão Nacional de Incorporação de Tecnologias no SUS (CONITEC);
- vii. seguir as recomendações para a prevenção da transmissão vertical do HIV, Sífilis e Hepatites Virais, conforme orientações do Ministério da Saúde e da Secretaria Estadual de Saúde-RS, baseadas em evidências científicas, nos direitos e nos princípios da humanização;
- viii. assegurar o respeito à diversidade cultural, étnica, racial e sexual das gestantes e seus familiares;
- ix. garantir a presença de acompanhante de livre escolha da mulher em todo o período de trabalho de parto, parto e puerpério, conforme Lei nº 11.108/2005;
- x. realizar ações de planejamento reprodutivo pós-parto ou abortamento;
- xi. orientar de forma precisa o acesso e uso dos métodos contraceptivos no puerpério, reafirmando o direito de acesso a métodos contraceptivos de escolha da mulher, de modo a não ter uma gravidez não planejada;
- xii. assumir o compromisso de inserção gradativa da oferta de DIU pós-parto e abortamento;
- xiii. realizar a contrarreferência da mulher para o serviço de atenção primária do seu território, garantindo a continuidade do cuidado;
- xiv. realizar a atenção ao puerpério imediato e garantir a longitudinalidade do cuidado à mulher e ao recém-nascido através do sistema de referência e contrarreferência com a equipe de atenção primária;
- xv. realizar o acolhimento, os primeiros atendimentos e o encaminhamento à rede especializada conforme o estabelecido na lei nº 12.845/2013, nos casos de violência sexual;
- xvi. encaminhar a gestante para os serviços de referência nos casos de aborto previsto em lei ou interrupção legal da gestação;
- xvii. realizar as notificações e investigações sanitárias vigentes, principalmente a investigação dos óbitos maternos, infantis e fetais e para as notificações compulsórias de doenças e agravos durante a gestação e em casos de violência;
- xviii. estabelecer e colocar em prática plano de ação interno para a redução do percentual de cesáreas sempre que a maternidade atingir um percentual de parto normal inferior a 70%, considerando a Classificação de Robson em Obstetrícia para o monitoramento e implementação de estratégias para redução de cesarianas
- xix. atender às exigências de infraestrutura física, processos e procedimentos preconizados pela legislação dos órgãos de Vigilância Sanitária e do Ministério da Saúde para uma ambiência e realização dos procedimentos adequados às boas práticas de atenção ao parto e nascimento.
- xx. realizar o atendimento hospitalar integral em situações de abortamento utilizando as recomendações do Ministério da Saúde e da Secretaria Estadual de Saúde-RS, baseadas em evidências científicas, nos direitos e nos princípios da humanização.
- xxi. seguir as boas práticas do parto e nascimento conforme recomendações do Ministério da Saúde e da Secretaria Estadual de Saúde-RS, baseadas em evidências científicas, nos direitos e nos princípios da humanização
- xxii. seguir as recomendações de segurança do paciente conforme orientações do Ministério da Saúde e da Secretaria Estadual de Saúde-RS, baseadas em evidências científicas, nos direitos e nos princípios da humanização
- xxiii. assegurar o respeito, a proteção e a garantia dos direitos humanos e dos direitos sociais.
- xxiv. comunicar situações que possam interferir nos atendimentos contratualizados e no fluxo da rede

i.2 Parâmetros Assistenciais

Os hospitais, para se inserirem à rede materno infantil, devem apresentar um quantitativo mínimo de 365 nascimentos anualmente, dado obtido a partir do relatório SINASC, ocorrência por estabelecimento de saúde que garantam acesso aos partos de risco habitual das gestantes a ele referenciadas.

Em caráter excepcional, na possibilidade de serem identificadas localidades de difícil acesso e/ou de vazios assistenciais, poderão ser considerados serviços com ocorrência inferior a 365 partos anuais, desde que estes serviços de saúde contemplem os demais critérios para o atendimento ao risco habitual, ou apresentem documento assinado pela direção técnica da instituição formalizando a garantia de acesso com segurança para paciente e equipe e sejam inseridos no desenho regional da rede materno-infantil. Incorporando gestantes residentes nos municípios da área de abrangência com menor ocorrência de nascimentos, com fluxos assistenciais pactuados e com possibilidade de ocorrência anual mínima de 200 nascimentos.

No entanto, essas unidades deverão estar localizadas em Hospitais Gerais com no mínimo 50 leitos e anexar ao processo, documento assinado pela direção técnica da instituição, formalizando a garantia de acesso com segurança à paciente e que a equipe que realizará a assistência.

i.3 Classificação e equipe mínima

Tabela 47

EQUIPE	MATERNIDADE DE RISCO HABITUAL
Equipe Multiprofissional	Enfermeiro e técnico de enfermagem disponível presencialmente 24 horas por dia, sete dias por semana.
Médico Obstetra	Disponível presencialmente 24 horas por dia, sete dias por semana.
Médico Pediatra	Disponível presencialmente 24 horas por dia, sete dias por semana.
Médico Anestesiologista	Disponível presencialmente 24 horas por dia, sete dias por semana.

i.4 Requisitos à solicitação de habilitação

Conforme documento orientativo da SES/RS.

j) EXAMES E PROCEDIMENTOS AMBULATORIAIS DE DIAGNÓSTICO REALIZADOS NAS UNIDADES ONCOLÓGICAS

(Item 12 da tabela do Capítulo I: Fatores de Cálculo por Tipo de Serviço: Peso e UR)

Considerando a necessidade de atualização dos parâmetros assistenciais para a organização da rede de atenção oncológica no país, em dezembro/2019, foi publicada a Portaria SAES/ MS Nº 1.399/2019, a qual redefiniu os critérios e parâmetros referenciais para a habilitação de estabelecimentos de saúde na alta complexidade em oncologia no âmbito do SUS.

A portaria traz os novos parâmetros mínimos de produção, recursos humanos, necessidade de atualização de referenciamento de determinadas especialidades, bem como a atualização do Plano Estadual de Oncologia. Segundo a portaria, considerando a proporção de usuários dependentes da saúde suplementar no RS, o número de hospitais necessários para o atendimento do câncer seria de 36 estabelecimentos.

Desta forma, entende-se que no momento temos 83% do número ideal de unidades em atividade. As habilitações da Santa Casa de São Gabriel, na 10ª CRS, para ampliação de serviços da Macrorregião Centro-Oeste, e do Hospital Infantil Ivan Goulart, de São Borja, que poderá atender à microrregião onde se encontra, estão em análise pelo MS.

Houve aumento na produção de endoscopias digestivas altas (15%) e colonoscopias (9%), e diminuição de 30% na realização de retossigmoidoscopias. Desse modo, pode-se estabelecer que o RS deveria produzir anualmente (somente focando em UNACON e CACON) 57.600 endoscopias (atingiu-se 76% do esperado) e 86.400 colonoscopias e retossigmoidoscopias (atingimos em 2019 o valor de 32,75% do normatizado). Importante salientar que, devido à alteração de parâmetros em função da publicação da nova portaria supracitada, o número de exames endoscópicos digestivos exigidos pela nova legislação seria de 18.000/ano (levando em consideração endoscopias altas e baixas), sendo que a produção de 2019 no RS é de 72.196 exames.

Apesar de os números serem considerados de acordo com os parâmetros mínimos exigidos, há que se otimizar a rede de acesso a diagnóstico endoscópico em virtude da alta taxa de mortalidade deste subtipo de neoplasia no RS.

Tabela 48

0201010020 BIOPSIA / PUNCAO DE TUMOR SUPERFICIAL DA PELE
0201010070 BIOPSIA DE BOLSA ESCROTAL
0201010100 BIOPSIA DE CORDAO ESPERMATICO (UNILATERAL)
0201010151 BIOPSIA DE ENDOMETRIO
0201010160 BIOPSIA DE ENDOMETRIO POR ASPIRACAO MANUAL INTRA-UTERINA
0201010186 BIOPSIA DE ESCLERA
0201010216 BIOPSIA DE FIGADO POR PUNCAO
0201010224 BIOPSIA DE GANGLIO LINFATICO
0201010232 BIOPSIA DE GLANDULA SALIVAR
0201010267 BIOPSIA DE LESAO DE PARTES MOLES (POR AGULHA / CEU ABERTO)
0201010275 BIOPSIA DE MEDULA OSSEA
0201010283 BIOPSIA DE MUSCULO (A CEU ABERTO)
0201010305 BIOPSIA DE OSSO / CARTILAGEM DA CINTURA ESCAPULAR (POR AGULHA / CEU ABERTO)
0201010313 BIOPSIA DE OSSO / CARTILAGEM DA CINTURA PELVICA (POR AGULHA / CEU ABERTO)

0201010321 BIOPSIA DE OSSO / CARTILAGEM DE MEMBRO INFERIOR (POR AGULHA / CEU ABERTO)
0201010330 BIOPSIA DE OSSO / CARTILAGEM DE MEMBRO SUPERIOR (POR AGULHA / CEU ABERTO)
0201010348 BIOPSIA DE OSSO DO CRANIO E DA FACE
0201010356 BIOPSIA DE PALPEBRA
0201010372 BIOPSIA DE PELE E PARTES MOLES
0201010399 BIOPSIA DE PIRAMIDE NASAL
0201010402 BIOPSIA DE PLEURA (POR ASPIRACAO/AGULHA / PLEUROSCOPIA)
0201010410 BIOPSIA DE PROSTATA VIA TRANSRETAL
0201010437 BIOPSIA DE RIM POR PUNCAO
0201010453 BIOPSIA DE SINOVIA
0201010470 BIOPSIA DE TIREOIDE OU PARATIREOIDE - PAAF
0201010488 BIOPSIA DE URETER
0201010518 BIOPSIA/PUNCAO DE VULVA
0201010526 BIOPSIA DOS TECIDOS MOLES DA BOCA
0201010542 BIOPSIA PERCUTANEA ORIENTADA POR TOMOGRAFIA COMPUTADORIZADA / ULTRASSONOGRRAFIA / RESSONANCIA MAGNE
0201010569 BIOPSIA/EXERESE DE NODULO DE MAMA
0201010585 PUNCAO ASPIRATIVA DE MAMA POR AGULHA FINA
0201010607 PUNCAO DE MAMA POR AGULHA GROSSA
0201010631 PUNCAO LOMBAR
0201010666 BIOPSIA DO COLO UTERINO
0202100014 DETERMINACAO DE CARIOTIPO EM CULTURA DE LONGA DURACAO (C/ TECNICA DE BANDAS)
0202100022 DETERMINACAO DE CARIOTIPO EM MEDULA OSSEA E VILOSIDADES CORIONICAS (C/ TECNICA DE BANDAS)
0202100049 QUANTIFICACAO/AMPLIFICACAO DO HER-2
0202100219 DIAGNOSTICO DE LEUCEMIA CROMOSSOMA PHILADELPHIA POSITIVO POR TECNICA MOLECULAR
0203010019 EXAME CITOPATOLOGICO CERVICO-VAGINAL/MICROFLORA
0203010027 EXAME CITOPATOLOGICO HORMONAL SERIADO (MINIMO 3 COLETAS)
0203010035 EXAME DE CITOLOGIA (EXCETO CERVICO-VAGINAL E DE MAMA)
0203010043 EXAME CITOPATOLOGICO DE MAMA
0203010086 EXAME CITOPATOLOGICO CERVICO VAGINAL/MICROFLORA- RASTREAMENTO
0203020014 DETERMINACAO DE RECEPTORES TUMORAIS HORMONAIS
0203020022 EXAME ANATOMO-PATOLOGICO DO COLO UTERINO - PECA CIRURGICA
0203020030 EXAME ANATOMO-PATOLOGICO PARA CONGELAMENTO / PARAFINA POR PECA CIRURGICA OU POR BIOPSIA (EXCETO COL
0203020049 IMUNOHISTOQUIMICA DE NEOPLASIAS MALIGNAS (POR MARCADOR)
0203020065 EXAME ANATOMOPATOLOGICO DE MAMA - BIOPSIA
0203020073 EXAME ANATOMOPATOLOGICO DE MAMA - PECA CIRURGICA
0203020081 EXAME ANATOMO-PATOLOGICO DO COLO UTERINO - BIOPSIA
0204020018 MIELOGRAFIA
0204030048 MARCACAO PRE-CIRURGICA DE LESAO NAO PALPAVEL DE MAMA ASSOCIADA A MAMOGRAFIA
0204050022 COLANGIOGRAFIA PER-OPERATORIA
0205020038 ULTRASSONOGRRAFIA DE ABDOMEN SUPERIOR
0205020046 ULTRASSONOGRRAFIA DE ABDOMEN TOTAL
0205020054 ULTRASSONOGRRAFIA DE APARELHO URINARIO
0205020062 ULTRASSONOGRRAFIA DE ARTICULACAO
0205020070 ULTRASSONOGRRAFIA DE BOLSA ESCROTAL
0205020097 ULTRASSONOGRRAFIA MAMARIA BILATERAL
0205020100 ULTRASSONOGRRAFIA DE PROSTATA POR VIA ABDOMINAL
0205020119 ULTRASSONOGRRAFIA DE PROSTATA (VIA TRANSRETAL)
0205020127 ULTRASSONOGRRAFIA DE TIREOIDE
0205020135 ULTRASSONOGRRAFIA DE TORAX (EXTRACARDIACA)

0205020160 ULTRASSONOGRRAFIA PELVICA (GINECOLOGICA)
0205020186 ULTRASSONOGRRAFIA TRANSVAGINAL
0205020194 MARCAÇÃO DE LESÃO PRE-CIRURGICA DE LESÃO NÃO PALPÁVEL DE MAMA ASSOCIADA A ULTRASSONOGRRAFIA
0206010010 TOMOGRAFIA COMPUTADORIZADA DE COLUNA CERVICAL C/ OU S/ CONTRASTE
0206010028 TOMOGRAFIA COMPUTADORIZADA DE COLUNA LOMBO-SACRA C/ OU S/ CONTRASTE
0206010036 TOMOGRAFIA COMPUTADORIZADA DE COLUNA TORACICA C/ OU S/ CONTRASTE
0206010079 TOMOGRAFIA COMPUTADORIZADA DO CRANIO
0206010087 TOMOMIELOGRAFIA COMPUTADORIZADA
0206010095 TOMOGRAFIA POR EMISSÃO DE POSITRONS (PET-CT)
0206020031 TOMOGRAFIA COMPUTADORIZADA DE TORAX
0206030010 TOMOGRAFIA COMPUTADORIZADA DE ABDOMEN SUPERIOR
0206030037 TOMOGRAFIA COMPUTADORIZADA DE PELVE / BACIA / ABDOMEN INFERIOR
0207010048 RESSONANCIA MAGNETICA DE COLUNA LOMBO-SACRA
0207010056 RESSONANCIA MAGNETICA DE COLUNA TORACICA
0207010064 RESSONANCIA MAGNETICA DE CRANIO
0207020035 RESSONANCIA MAGNETICA DE TORAX
0207030014 RESSONANCIA MAGNETICA DE ABDOMEN SUPERIOR
0207030022 RESSONANCIA MAGNETICA DE BACIA / PELVE / ABDOMEN INFERIOR
0207030049 RESSONANCIA MAGNETICA DE VIAS BILIARES/COLANGIORRESSONANCIA
0208090010 CINTILOGRAFIA DE CORPO INTEIRO C/ GALIO 67 P/ PESQUISA DE NEOPLASIAS
0209010010 COLANGIOPANCREATOGRAFIA RETROGRADA (VIA ENDOSCOPICA)
0209010029 COLONOSCOPIA (COLOSCOPIA)
0209010045 LAPAROSCOPIA
0209010061 VIDEOLAPAROSCOPIA
0209020016 CISTOSCOPIA E/OU URETEROSCOPIA E/OU URETROSCOPIA
0209030011 HISTEROSCOPIA CIRURGICA
0209040017 BRONCOSCOPIA (BRONCOFIBROSCOPIA)
0209040033 TRAQUEOSCOPIA
0211040029 COLPOSCOPIA

j.1 Diretrizes e Critérios Técnicos e Operacionais Específicos:

- i. acolher a todos pacientes com diagnóstico já firmado de câncer ou aqueles que apresentam suspeitas clínicas e foram encaminhados à unidade oncológica e precisam de exames para o diagnóstico;
- ii. ampliar a produção de exames e procedimentos diagnósticos em, no mínimo, 5% (cinco por cento) ao ano.

j.2 Parâmetros Assistenciais

Os parâmetros previstos na legislação federal, preveem que cada unidade é responsável, minimamente, por 1.000 (mil) casos novos a cada ano. Para tanto, realizam exames para diagnóstico e acompanhamento, como: biópsias, exames anatomopatológicos, ultrassonografias, esofagogastroduodenoscopias, colonoscopias, retossigmoidoscopias, mamografias, tomografias, entre outros e devem, obrigatoriamente, proporcionar toda a linha de cuidado ao paciente.

j.3 Classificação e equipe mínima

As Unidades Oncológicas são denominadas de UNACON (Unidade de Assistência de Alta Complexidade em Oncologia) ou CACON (Centro de Assistência de Alta Complexidade em Oncologia).

Tabela 49

PARÂMETROS MÍNIMOS	REFERÊNCIA BIBLIOGRÁFICA E LEGAL
Equipe técnica, estrutura física, equipamentos, diagnóstico e tratamentos	Portaria SAES/ MS Nº 1.399/2019

j.4 Requisitos à solicitação de Habilitação

Além da documentação comum a todas as especialidades, é requisito habilitação federal como UNACON ou CACON.

k) PORTA DE ENTRADA HOSPITALAR DE URGÊNCIA E EMERGÊNCIA

(Item 13 da tabela do Capítulo I: Fatores de Cálculo por Tipo de Serviço: Peso e UR)

- i. Serviços instalados em uma unidade hospitalar para prestar atendimento ininterrupto ao conjunto de demandas espontâneas e referenciadas de urgências clínicas, pediátricas, psiquiátricas, cirúrgicas e/ou traumatológicas.
- ii. O atendimento ininterrupto é aquele disponível nas 24 horas do dia, em todos os dias da semana, sem a negativa de acesso, com acolhimento a todos os pedidos de socorro.

k.1 Diretrizes e Critérios Técnicos e Operacionais Específicos

- i. Possuir estrutura e equipe capacitada para atendimento e estabilização de paciente crítico;
- ii. Dispor de serviços de apoio diagnóstico, com laboratório clínico e de imagem em tempo integral;
- iii. Submeter-se à regulação estadual, sem negativa de acesso, conforme as referências pactuadas;
- iv. Acolher, sem negativa de acesso, pacientes de fora das referências pactuadas quando encaminhados pela regulação estadual;
- v. Possuir o sistema informatizado do SAMU na porta de entrada para receber pacientes e registrar atendimentos;
- vi. Estabelecer e adotar protocolos de classificação de risco, protocolos clínico-assistenciais e procedimentos administrativos no hospital;
- vii. Implantar processo de acolhimento com classificação de risco, em ambiente específico, identificando o paciente segundo o grau de sofrimento ou de agravos à saúde e de risco de morte, priorizando-se aqueles que necessitem de tratamento imediato;
- viii. Articular com o Serviço de Atendimento Móvel de Urgência (Samu 192), as unidades de pronto atendimento (UPA) e com outros serviços da rede de atenção à saúde, construindo fluxos coerentes e efetivos de referência e contrarreferência;
- ix. submeter-se à regulação estadual, à qual caberá coordenar os fluxos coerentes e efetivos de referência e contrarreferência;
- x. Possuir equipe multiprofissional compatível com o porte da porta de entrada hospitalar de urgência;
- xi. Organizar o trabalho das equipes multiprofissionais de forma horizontal, em regime conhecido como “diarista”, utilizando-se prontuário único compartilhado por toda a equipe;
- xii. Implantar mecanismos de gestão da clínica, visando à: (a) qualificação do cuidado; (b) eficiência de leitos; (c) reorganização dos fluxos e processos de trabalho e (d) implantação de equipe de referência para responsabilização e acompanhamento dos casos;
- xiii. Garantir a retaguarda às urgências atendidas pelos outros pontos de atenção de menor complexidade que compõem a Rede de Atenção às Urgências e Emergências em sua região, mediante o fornecimento de procedimentos diagnósticos, leitos clínicos, leitos de terapia intensiva e cirurgias, conforme previsto no Plano de Ação Regional ou por definição da Secretaria Estadual de Saúde;
- xiv. Garantir o desenvolvimento de atividades de educação permanente para as equipes, por iniciativa própria ou por meio de cooperação;
- xv. Realizar o contrarreferenciamento responsável dos usuários para os serviços da rede, fornecendo relatório adequado, de forma a garantir a continuidade do cuidado pela equipe da atenção básica ou de referência.

k.2 Parâmetros Assistenciais

A Rede de Atenção às Urgências (RAU) tem a finalidade de ampliar e qualificar o acesso humanizado e integral aos usuários em situação de urgência e emergência de forma ágil e oportuna. A RAU está organizada em oito componentes: Promoção, Prevenção e Vigilância à Saúde; Atenção Básica em Saúde; Serviço de Atendimento Móvel de Urgência (SAMU) 192 e suas Centrais de Regulação Médica das Urgências; Sala de Estabilização; Força Nacional de Saúde do SUS; Unidades de Pronto Atendimento (UPA 24h) e o conjunto de serviços de urgência 24 horas; hospitalar; e Atenção Domiciliar. As diretrizes da RAU estão definidas nas Portarias de Consolidação GM/MS Nº 03/2017 e Nº 06/2017.

No Componente Hospitalar, as Portas de Entrada Hospitalares de Urgência são serviços de atendimento ininterrupto ao conjunto de demandas espontâneas ou referenciadas de urgências clínicas, pediátricas, psiquiátricas, cirúrgicas e/ou traumatológicas, conforme Portaria de Consolidação GM/MS Nº 03/2017.

O perfil assistencial de cada porta de entrada a partir do porte do referido serviço.

k.3 Classificação e equipe mínima

- i. as Portas de Entrada Hospitalares de Urgência e Emergência serão classificadas nos seguintes portes:

Tabela 50

*PORTE	NÚMERO DE LEITOS	HABILITAÇÃO EM ALTA COMPLEXIDADE	EQUIPE MÍNIMA	PERFIL ASSISTENCIAL
Geral I	Até 50 leitos	Não se aplica	Disponer de equipe treinada em urgência e emergência, composta, no mínimo, por médico, enfermeiro e técnicos de enfermagem.	Atendimentos clínicos de média complexidade
Geral II	51 a 99 leitos	Não se aplica	Disponer de equipe treinada em urgência e emergência, composta, no mínimo, por médico, enfermeiro e técnicos de enfermagem.	Atendimentos clínicos e cirúrgicos de média complexidade
Geral III	Mais de 100 leitos	Não se aplica	Disponer de equipe treinada em urgência e emergência, composta, no mínimo, por médico, enfermeiro e técnicos de enfermagem. Obrigatório Pediatra, Cirurgião e Anestesiologista.	Atendimentos clínicos e cirúrgicos de média complexidade
Especializado I	Mais de 100 leitos	Ao menos uma habilitação federal, em alta complexidade, nas especialidades de Traumatologia/Ortopedia e/ou Neurologia/Neurocirurgia e/ou Cardiologia	Disponer de equipe treinada em urgência e emergência, composta, no mínimo, por médico, enfermeiro e técnicos de enfermagem. Obrigatório Pediatra, Cirurgião e Anestesiologista.	Atendimentos clínicos e cirúrgicos de média e alta complexidade
Especializado II	Mais de 100 leitos	Ao menos duas habilitações federais, em alta complexidade, nas especialidades de Traumatologia/Ortopedia e/ou Neurologia/Neurocirurgia e/ou Cardiologia	Disponer de equipe treinada em urgência e emergência, composta, no mínimo, por médico, enfermeiro e técnicos de enfermagem. Obrigatório Pediatra, Cirurgião e Anestesiologista.	Atendimentos clínicos e cirúrgicos de média e alta complexidade

Quando da habilitação/qualificação das portas de entrada pelo Ministério da Saúde através do Plano de Ação Regional da Rede de Urgência e Emergência - PAR da RUE, o valor aportado pelo Estado a título de incentivo para este tipo de serviço será reduzido para o valor correspondente ao porte imediatamente inferior ao porte habilitado pelo ente federal.

O tipo de serviço porta de entrada poderá contar ainda com o plantão presencial, serviço médico, operando 24 horas por dia, sete dias por semana, nas especialidades de Oftalmologia, Cirurgia Vascular, Neurologia Clínica e Cirúrgica, Traumatologia/Ortopedia, Bucomaxilofacial, desde que a instituição não seja habilitada em Alta Complexidade (exceto oftalmologia) para a referida especialidade.

A especialidade na porta está contemplada dentro do tipo de serviço Ambulatório de Especialidades Clínicas e Cirúrgicas, item BB e tem por objetivo a qualificação do atendimento de urgência e emergência de acordo com a análise das áreas técnicas que determinam o território e o serviço que necessita deste aporte técnico em sua estrutura.

I) PLANTÃO PRESENCIAL

(Item 14 da tabela do Capítulo I: Fatores de Cálculo por Tipo de Serviço: Peso e UR)

O plantão presencial é um serviço médico especializado, disponível 24 horas por dia, sete dias por semana, vinculado ao tipo de serviço porta de entrada, nas especialidades de Oftalmologia, Cirurgia Vascular, Neurologia Clínica e Cirúrgica, Bucomaxilofacial e Traumatologia Ortopedia, desde que a instituição não seja habilitada em Alta Complexidade para a referida especialidade, exceto Oftalmologia.

As Instituições poderão solicitar habilitação em uma ou mais especialidades supracitadas, desde que atendam as diretrizes e critérios desta Portaria.

A especialidade na porta de entrada tem por objetivo a qualificação do atendimento de urgência e emergência de acordo com a análise das áreas técnicas que determinam o território e o serviço que necessita deste aporte técnico em sua estrutura.

I.1 Diretrizes e Critérios Técnicos e Operacionais Específicos

- i. possuir porta de entrada de urgência e emergência com habilitação estadual e/ou federal;
- ii. oferecer o plantão 24 horas com médico plantonista presencial em cada especialidade habilitada para o recebimento do incentivo;
- iii. ser retaguarda de UTI, para atendimento nas especialidades referidas com disponibilidade de 100% dos leitos para a gerência do complexo Regulador Estadual, acordando com o conceito de "Vaga Sempre", ou seja, caberá à Regulação Estadual fazer a regulação das vagas e encaminhamentos dos pacientes de urgência sob critérios que não obedecerão, necessariamente, às referências territoriais para as urgências/emergências;
- iv. estar localizado em município que dispõe de base de SAMU com ambulância Suporte Básico, contando com cobertura de unidade de suporte avançado local ou regional;
- v. ser referência/retaguarda a Pronto Atendimento Hospitalar 24 horas e/ou UPA;
- vi. garantir a implantação de sistema de acolhimento e triagem de pacientes por Protocolo regulamentado de classificação de risco.
- vii. cadastrar os profissionais e suas cargas horárias, validadas pelo Diretor Técnico e pelo Diretor Clínico do estabelecimento, no Sistema de Informação Oficial (software) disponibilizado pela Secretaria Estadual da Saúde, que fará o acompanhamento/controle das escalas e presença dos profissionais nos plantões.
- viii. apresentar percentual de preenchimento do Sistema de Informação citado no item vi igual ou superior a 95%, para fins de comprovação dos requisitos mínimos para esse tipo de serviço.

I.2 Requisitos à solicitação de habilitação

- i. possuir porta de entrada de urgência e emergência com habilitação estadual e/ou federal;
- ii. estar instaladas em unidades hospitalares estratégicas para a Rede de Atenção às Urgências (RAU);

m) CENTRO DE REFERÊNCIA AO ATENDIMENTO INFANTO JUVENIL (CRAI)

(Item 15 da tabela do Capítulo I: Fatores de Cálculo por Tipo de Serviço: Peso e UR)

O Centro de Referência ao Atendimento Infante juvenil (CRAI) terá como foco a atenção e o atendimento integral e interinstitucional a crianças e adolescentes vítimas ou testemunhas de violência. As intervenções devem seguir as diretrizes da Lei nº 13.431/2017 e do Decreto nº 9.603/2018, que alteram o Estatuto da Criança e do Adolescente (ECA) e estabelecem o Sistema de Garantia de Direitos da Criança e do Adolescente (SGDCA) vítima ou testemunha de violência.

m.1 Diretrizes e Critérios Técnicos e Operacionais Específicos:

- i. cadastrar o serviço hospitalar como Serviço de Saúde para Atenção Integral às Pessoas em Situação de Violência Sexual, conforme estabelecido na Portaria de Consolidação nº 5, de 28 de setembro de 2017;
- ii. Contemplar todos os ciclos de vida e suas especificidades, tendo em vista o cadastramento para atenção integral a todas as pessoas em situação de violência sexual;
- iii. Ser referência para o atendimento de outras formas de violência, sobretudo aquelas de caráter agudo, que envolvam risco à vítima e/ou que exijam a realização de perícias médico-legais, físicas e/ou psíquicas;
- iv. Garantir o atendimento pela emergência/serviço de referência nos casos de violência sexual ou outras violências que chegarem fora do horário de funcionamento do CRAI. Se necessário, a vítima ficará internada para posterior atendimento no centro de referência;
- v. Compartilhar o cuidado com a Atenção Primária à Saúde (APS), ordenadora do cuidado, garantindo a execução planejada, integrada e organizada das ações;
- vi. Prestar atendimento integral e interinstitucional por meio dos diferentes órgãos que compõem o CRAI: Saúde (cuidado em saúde e proteção), Instituto-Geral de Perícias (materialização de provas), Polícia Civil (denúncia e investigação) e Ministério Público (articulação e fiscalização);

vii. Promover espaços de educação permanente a todos os funcionários/servidores sobre o atendimento e o enfrentamento da violência contra crianças e adolescentes, incluindo seguranças, recepcionistas, profissionais da assistência, coordenação do serviço, etc.

m.2 Parâmetros Assistenciais

O atendimento em saúde às pessoas em situação de violência sexual deve ser realizado por equipe multiprofissional, seguindo as disposições constantes nas normas técnicas, protocolos e linhas de cuidado. Conforme o artigo 683º da Portaria de Consolidação nº 5, de 28 de setembro de 2017, o cuidado em saúde às vítimas engloba os seguintes aspectos:

- i. acolhimento;
- ii. atendimento humanizado, observados os princípios do respeito da dignidade da pessoa humana, da não discriminação, do sigilo e da privacidade;
- iii. escuta qualificada, propiciando ambiente de confiança e respeito;
- iv. informação prévia ao paciente, assegurada sua compreensão sobre o que será realizado em cada etapa do atendimento e a importância das condutas médicas, multiprofissionais e policiais, respeitada sua decisão sobre a realização de qualquer procedimento;
- v. atendimento clínico;
- vi. atendimento psicológico;
- vii. realização de anamnese e preenchimento de prontuário onde constem, entre outras, as seguintes informações:
 - data e hora do atendimento;
 - história clínica detalhada, com dados sobre a violência sofrida;
 - exame físico completo, inclusive exame ginecológico, se for necessário;
 - descrição minuciosa das lesões, com indicação da temporalidade e localização específica; e
 - identificação dos profissionais que atenderam a pessoa em situação de violência;
- viii. dispensação e administração de medicamentos para profilaxias indicadas conforme as normas, regras e diretrizes técnicas do Ministério da Saúde;
- ix. exames laboratoriais e de imagem necessários;
- x. preenchimento da ficha de notificação compulsória de violência doméstica, sexual e outras violências;
- xi. orientação e agendamento ou encaminhamento para acompanhamento clínico e psicossocial; e
- xii. orientação a respeito de seus direitos e sobre a existência de outros serviços da rede de proteção.

Nas situações de gravidez resultante de estupro, a vítima deve ser encaminhada a serviços de referência para o abortamento legal para ter acesso às informações acerca dos direitos legais de interrupção da gravidez ou pré-natal. Estes serviços possuem equipes especializadas e com conhecimento técnico para avaliar, junto com a gestante e seus representantes legais, qual será o seguimento da gestação.

A criança/adolescente gestante com menos de 14 anos, sofreu, conforme a art. 217-A do Código Penal, estupro de vulnerável, independente do seu consentimento. Estes casos também devem ser encaminhados aos serviços de referência para o abortamento legal, além da obrigatoriedade de comunicação ao Conselho Tutelar ou à autoridade policial. O Boletim de Ocorrência ou a autorização judicial não são obrigatórios para a realização dos procedimentos de interrupção da gravidez previstos no Código Penal, inclusive quando se tratar de criança ou adolescente.

A linha de cuidado para a atenção integral à saúde de crianças, adolescentes e suas famílias em situação de violências foi estabelecida pelo Ministério da Saúde em 2010 e compreende as seguintes dimensões: acolhimento, atendimento, notificação e seguimento para a rede de cuidados e de proteção social. As orientações detalhadas sobre cada dimensão estão em nota técnica específica da SES/RS.

m.3 Classificação e equipe mínima

m.3.1 Equipe mínima para cadastro como Serviço Especializado para atenção integral às pessoas em situação de violência sexual

Tabela 51

EQUIPE	SERVIÇO ESPECIALIZADO PARA ATENÇÃO INTEGRAL ÀS PESSOAS EM SITUAÇÃO DE VIOLÊNCIA SEXUAL
1 médico pediatra, ginecologista ou clínico	--
1 enfermeiro	--
1 técnico em enfermagem	--
1 psicólogo	--
1 assistente social	--

1 farmacêutico	--
----------------	----

m.3.2 Equipe mínima para habilitação como Centro de Referência ao Atendimento Infanto juvenil (CRAI)

Tabela 52

EQUIPE DA SAÚDE	CENTRO DE REFERÊNCIA AO ATENDIMENTO INFANTOJUVENIL (CRAI)
1 médico pediatra	<ul style="list-style-type: none"> - Os serviços médicos têm o objetivo de prestar os atendimentos emergenciais em saúde; - Aplicação de medidas profiláticas; - Até 72 horas: coquetel antirretroviral e de prevenção de IST e contracepção de emergência; - Realização de exames laboratoriais e complementares.
1 psicólogo	<ul style="list-style-type: none"> - A escuta especializada pela Psicologia segue as diretrizes da Lei nº 13.431/2017 e do Decreto nº 9.603/2018; - Entrevista sobre situação de violência com criança ou adolescente; - Não tem o escopo de produzir prova e fica limitada estritamente ao necessário para o cumprimento de sua finalidade de proteção social e de provimento de cuidados.
1 assistente social	O Serviço Social realiza o atendimento com o familiar ou acompanhante, com ênfase na compreensão das vulnerabilidades sociais, potencialidades e recursos para assegurar a proteção da criança ou adolescente, encaminhamentos à rede de proteção e responsabilização e a informação e articulação para o acesso a direitos.
1 técnico administrativo	<ul style="list-style-type: none"> - Receber, orientar e cadastrar a criança ou adolescente e seu acompanhante; - Executar tarefas de rotina administrativa, envolvendo digitação, atendimento de telefone, observando as regras e procedimentos estabelecidos.
Diagnóstico e tratamento	03.01.04.005-2 – Atendimento multiprofissional para atenção às pessoas em situação de violência sexual.

Tabela 53

EQUIPE DA SEGURANÇA PÚBLICA/INSTITUTO-GERAL DE PERÍCIAS	CENTRO DE REFERÊNCIA AO ATENDIMENTO INFANTOJUVENIL (CRAI)
1 médico(a) legista	<ul style="list-style-type: none"> - Realização da perícia física para verificação de violência sexual; - Tem como objetivo a coleta de provas para instruir os processos investigativos e judiciais.
1 médico(a) psiquiatra ou psicólogo(a)	<ul style="list-style-type: none"> - Realização da perícia psíquica, a qual avalia o dano emocional da vítima; - Assim como a perícia física, tem como objetivo a coleta de provas para instruir os processos investigativos e judiciais; - Realizada em crianças e adolescentes entre 4 e 17 anos.

Os profissionais da Tabela 51 constantes na Tabela 52 poderão ser os mesmos, no caso de habilitação do serviço no Programa ASSISTIR.

O Instituto-Geral de Perícia (IGP) designará perito médico-legista e perito médico-legista psiquiatra ou perito criminal psicólogo do quadro de servidores do IGP para a realização de perícias físicas e psíquicas e outros procedimentos técnicos que fazem parte da sua rotina no CRAI, objetivando a atenção adequada à demanda, conforme orientações constantes no Guia Prático para a Implantação dos Centros de Referência ao Atendimento Infanto juvenil (CRAI) no RS.

Os serviços hospitalares que instalarem o CRAI serão responsáveis por ceder espaço físico adequado para que o Instituto-Geral de Perícias e a Polícia Civil realizem suas atividades nas dependências do local.

Deverá ser fornecido espaço físico adequado para que as atividades da Polícia Civil sejam realizadas nas dependências do CRAI.

Mais informações são encontradas em Nota Técnica específica da SES/RS acerca da implantação dos CRAI.

m.4 Requisitos à solicitação de habilitação

Além da documentação comum a todas as especialidades, há as seguintes exigências:

i. o cadastramento como Serviço de Saúde para Atenção Integral às Pessoas em Situação de Violência Sexual, que deve ser anterior à habilitação no Programa ASSISTIR, é feito pela direção do serviço hospitalar, após alinhamento com a rede municipal e regional. Deve ser encaminhado ofício com a solicitação do pleito e projeto à Coordenadoria Regional de Saúde (CRS), conforme modelo a seguir:

Tabela 54

PROJETO TÉCNICO INSTITUCIONAL DO SERVIÇO ESPECIALIZADO PARA ATENÇÃO INTEGRAL ÀS PESSOAS EM SITUAÇÃO DE VIOLÊNCIA SEXUAL
UF: Rio Grande do Sul
Coordenadoria Regional de Saúde:
Nome do Município:
Natureza Jurídica do Hospital: Público ou Filantrópico
DADOS GERAIS DA INSTITUIÇÃO
Razão Social:
CNPJ:
Endereço completo:
Responsáveis pelo projeto:
1. JUSTIFICATIVA
• características da região de cobertura
• dados demográficos da região de cobertura e do município
• dados epidemiológicos da região de cobertura e do município
• contextualização da rede de atenção à saúde de pessoas em situação de violência existente, da região de cobertura e do município
• organização atual da rede de cuidado e de proteção social de pessoas em situação de violência (articulação, dificuldades, etc), da região de cobertura e do município
2. OBJETIVOS
3. A EQUIPE
• Composição (lista de profissionais em quadro com nome completo, carga horária, formação)
4. DESCRIÇÃO DA ESTRUTURA FÍSICA
5. DESCRIÇÃO DA REGIÃO DE COBERTURA (citar CRS e municípios)
6. REFERÊNCIAS BIBLIOGRÁFICAS

ii. a CRS fará a análise técnica do projeto e encaminhará para as áreas técnicas da Saúde da Mulher e Saúde de Adolescentes da SES, que emitirão parecer. Em caso de parecer técnico favorável, o

cadastro do serviço hospitalar no SCNES deverá ser feito pelo município e/ou pela CRS, a depender da gestão do serviço. As CRS são responsáveis pelas orientações quanto ao cadastramento, estabelecimento de fluxos e mecanismos de referência e contrarreferência entre os serviços, com o apoio das áreas técnicas da SES;

iii. o cadastramento como Serviço de Saúde para Atenção Integral às Pessoas em Situação de Violência Sexual não garante, isoladamente, a habilitação no Programa ASSISTIR. As orientações quanto ao fluxo de habilitação constam na Portaria SES nº 537/2021, sendo necessário, ainda, o cumprimento de todos os critérios estabelecidos no item a.1 e em Nota Técnica específica da SES/RS.

iv. o CRAI é constituído, conforme descrito acima, por equipe interinstitucional. Sendo assim, os serviços requerentes à habilitação no Programa ASSISTIR, além de todos os critérios estabelecidos nesta e nas demais portarias estaduais que venham a completá-la e em Nota Técnica específica da SES/RS, serão analisados pelo Grupo de Trabalho para a Regionalização dos CRAI no Estado do Rio Grande do Sul, coordenado pelo Programa RS Seguro e composto por representantes da Secretaria Estadual da Saúde - SES; do Instituto-Geral de Perícias - IGP e da Polícia Civil, com emissão de parecer. Na ausência do grupo de trabalho, as análises serão remetidas às Secretarias de Estado que integram o CRAI, SES e SSP (IGP e PC).

n) TRANSPLANTES DE ÓRGÃOS

(Item 16 da tabela do Capítulo I: Fatores de Cálculo por Tipo de Serviço: Peso e UR)

Os órgãos e tecidos de doadores falecidos provêm de pacientes com diagnóstico de morte encefálica causada por Trauma Crânio Encefálico, Acidente Vascular Cerebral, Edema Cerebral e Encefalopatia Hipóxico - Isquêmica.

Hospitais com potencial de doação de órgãos são, em geral, estabelecimentos de referência em atendimento de trauma, neurologia e neurocirurgia, que possuam unidade de emergência, atendimento do SAMU ou que possuam unidade de tratamento intensivo.

Estados como Santa Catarina e Paraná, referência nacionais em doação de órgãos no Brasil, melhoraram seus índices de doação e notificação, após organização e profissionalização das Comissões Intra-Hospitalar de Doação de Órgãos e Tecidos para Transplantes (CIHDOTT) e Organização de Procura de Órgãos (OPO) no estado, com políticas e financiamento de saúde atrelado aos resultados dessas, avaliadas periodicamente.

A rotatividade de profissionais que atuam nas comissões intra-hospitalares de doação de órgãos, no RS, é muito grande devido à falta de remuneração adequada e dedicação para essa atividade na busca de doadores.

A distribuição dos órgãos e tecidos, células e partes do corpo humano para fins de transplante, segue critérios específicos de acordo com a Lei nº 9434 de 1997, que foi regulamentada pelo Decreto nº 9.175, de 2017, e o Regulamento Técnico do Sistema Nacional de Transplantes, cuja última atualização aprovada consta na Portaria de Consolidação do MS nº 4, de 28 de setembro de 2017.

A Central Estadual de Transplantes (CET) atua junto aos estabelecimentos de saúde por meio das CIHDOTT e com apoio OPO e as, constituindo uma rede de regulação e apoio aos serviços de cuidados intensivos, emergências e administrativos.

n.1 Comissão Intra-Hospitalar de Doação de Órgãos e Tecidos para Transplante (CIHDOTT):

As CIHDOTTs são equipes formadas com funcionários dos próprios hospitais onde ocorrem os casos de Morte Encefálica (ME), e que tem a atribuição de identificar os casos com possível evolução, notificar e estabelecer o contato com a Central Estadual de Transplantes, conduzir os procedimentos técnicos para o diagnóstico e fazer o acolhimento das famílias desses pacientes e, por fim consultá-las sobre o seu consentimento na doação de órgãos, tecidos, partes ou células do corpo humano para transplante.

Para o enquadramento nesse Tipo de Serviço, as CIHDOTTs serão classificadas em Portes de I a V, conforme o número de notificações de ME por ano registradas. Para receber o respectivo incentivo financeiro precisam passar por processo de habilitação, conforme descrito adiante nos itens c e d.

n.1.1 Diretrizes e Critérios Técnicos e Operacionais Específicos:

- I. organizar o protocolo assistencial de doação de órgãos nos seus hospitais de atuação;
- II. criar rotinas para oferecer aos familiares de pacientes falecidos, que não sejam potenciais doadores de órgãos, a possibilidade da doação de córneas e outros tecidos;
- III. articular-se com as equipes encarregadas da verificação de ME, visando assegurar que o processo seja ágil e eficiente, dentro de estritos parâmetros éticos;
- IV. promover e organizar o acolhimento às famílias doadoras antes, durante e depois de todo o processo de doação no âmbito da instituição;

V. articular-se com os respectivos IML e SVO para, nos casos em que se aplique, agilizar o processo de necropsia dos doadores, facilitando, sempre que possível, a realização do procedimento no próprio estabelecimento de saúde, tão logo seja procedida a retirada dos órgãos;

VI. articular-se com as respectivas CET, OPO e/ou bancos de tecidos de sua região, para organizar o processo de doação e captação de órgãos e tecidos;

VII. arquivar, guardar adequadamente e enviar à CET cópias dos documentos relativos ao doador, como identificação, protocolo de verificação de ME, termo de consentimento familiar livre e esclarecido, exames laboratoriais e outros eventualmente necessários à validação do doador;

VIII. orientar e capacitar o setor responsável, no estabelecimento de saúde, pelo prontuário legal do doador quanto ao arquivamento dos documentos originais relativos à doação, como identificação, protocolo de verificação de morte encefálica, termo de consentimento familiar livre e esclarecido, exames laboratoriais e outros eventualmente necessários à validação do doador, de acordo com a legislação em vigor;

IX. responsabilizar-se pela educação permanente dos funcionários da instituição sobre acolhimento familiar e demais aspectos do processo de doação e transplantes de órgãos, tecidos, células ou partes do corpo;

X. acompanhar a produção e os resultados dos programas de transplantes de sua instituição, nos casos em que se apliquem inclusive os registros de seguimento de doadores vivos;

XI. implementar programas de qualidade e boas práticas relativas a todas as atividades que envolvam doação e transplantes de órgãos, tecidos, células ou partes do corpo.

n.1.2 Parâmetros Assistenciais:

As CIHDOTT devem manter rotina de busca ativa por pacientes em UTI com escore 3 na Escala de Coma de Glasgow, e com escore abaixo de 7 nas outras instalações, pois são os casos com potencial evolução para ME.

Registrar relatórios mensais da busca ativa, das notificações de possíveis ME, das doações efetivas e das causas de não efetivação, e comparar com relatório de óbitos gerais do estabelecimento.

Precisam ter local estruturado adequado para o acolhimento das famílias dos Potenciais Doadores e poder buscar a aceitação da doação de órgãos e tecidos.

Os profissionais que compõe as CIHDOTTs devem obrigatoriamente participar dos programas de educação permanente em comunicação humanizada e acompanharem a família do potencial doador em toda trajetória desde a internação, até o desfecho com ou sem aceitação da doação.

n.1.3 Requisitos específicos à solicitação de habilitação:

i. Nominata dos integrantes;

ii. Certidão negativa de infração ética dos integrantes;

iii. Estatuto interno da CIHDOTT;

iv. Termo de compromisso da Direção Técnica e Direção Administrativa com a CET garantindo o investimento em medidas com objetivo no alcance dos objetivos e metas pactuados.

Tabela 55

Porte I	05 a 10 notificações/ano	Mínimo 2 componentes
Porte I - A	05 a 10 notificações/ano hospital com Alta Complexidade em Neurocirurgia ou Porta de Entrada Especializada I ou II	Mínimo 2 componentes
Porte II	11 a 20 notificações/ano	2 a 3 componentes
Porte II - A	11 a 20 notificações/ano hospital com Alta Complexidade em Neurocirurgia ou Porta de Entrada Especializada I ou II	2 a 3 componentes
Porte III	21 a 30 notificações/ano	3 a 4 componentes
Porte III - A	21 a 30 notificações/ano hospital com Alta Complexidade em Neurocirurgia ou Porta de Entrada Especializada I ou II	3 a 4 componentes
Porte IV	31 a 40 notificações/ano	4 a 5 componentes
Porte IV - A	31 a 40 notificações/ano hospital com Alta Complexidade em Neurocirurgia ou Porta de Entrada Especializada I ou II	4 a 5 componentes
Porte V	Mais de 40 notificações/ano	6 ou mais componentes
Porte V - A	Mais de 40 notificações/ano hospital com Alta Complexidade em Neurocirurgia ou Porta de Entrada Especializada I ou II	6 ou mais componentes

A classificação inicial será estabelecida com base no desempenho apresentado durante o ano de 2024, e reclassificada anualmente. A cada porte corresponde a classificação adicional letra "A" para as CIHDOTTs de hospitais com Alta Complexidade em Neurocirurgia, ou Porta de Entrada Especializada I ou II.

As CIHDOTT que no período seguinte melhorarem a classificação terão o aumento do incentivo financeiro correspondente ao seu Porte, conforme disponibilidade orçamentária.

As CIHDOTT que tiverem perda no desempenho deverão ter avaliação individualizada da OPO de sua região e da CET, com finalidade de identificar as possíveis causas e elaboração de plano de ação para correção. Será feita reavaliação em 6 meses, caso permaneça a perda de desempenho, será aplicada a reclassificação de Porte.

n.2 Organização de Procura de Órgãos (OPO)

As OPO são equipes organizadas em hospitais estratégicos, criadas pela SES em conformidade com a CET, com a finalidade de apoiar o trabalho das CIHDOTT em uma determinada área geográfica de abrangência. A OPO deve ter seus limites de atuação definidos por critérios geográficos e populacionais, bem como atuar de forma regionalizada para a detecção e demais procedimentos de viabilização de potencial doador de órgãos e tecidos para transplantes, podendo a CET delegar à OPO o apoio e a organização necessários à execução dos processos de doação de órgãos, na sua área geográfica de atuação.

OPO1 - Irmandade da Santa Casa de Misericórdia de Porto Alegre

OPO2 -Hospital São Lucas PUCRS - Porto Alegre

OPO3 -Hospital Nossa Senhora da Pompéia - Caxias do Sul

OPO4 -Hospital São Vicente de Paulo - Passo Fundo

OPO5 -Hospital Santa Casa de Caridade - Rio Grande

OPO6 -Hospital Bruno Born - Lajeado

OPO 7 – Especializada cirúrgica - Irmandade da Santa Casa de Misericórdia de Porto Alegre - equipe técnica de apoio logístico e cirúrgico de retirada de órgãos abdominais e transporte qualificado de tecidos, células, órgãos e partes do corpo para transplante.

n.2.1 Diretrizes e Critérios Técnicos e Operacionais Específicos:

I - Organizar, no âmbito de sua circunscrição, a logística da procura de doadores;

II - Criar rotinas para oferecer aos familiares de pacientes falecidos nos hospitais de sua área de abrangência a possibilidade da doação de órgãos e tecidos;

III - articular-se com as equipes médicas dos diversos hospitais, especialmente as das Unidades de Tratamento Intensivo e Urgência e Emergência, no sentido de identificar os potenciais doadores e estimular seu adequado suporte para fins de doação;

IV - Articular-se com as equipes encarregadas da verificação de morte encefálica, visando assegurar que o processo seja ágil e eficiente, dentro de estritos parâmetros éticos;

V - Viabilizar a realização do diagnóstico de morte encefálica, conforme a Resolução do Conselho Federal de Medicina - CFM sobre o tema;

VI - Notificar e promover o registro de todos os casos com diagnóstico estabelecido de morte encefálica, mesmo daqueles que não se trate de possíveis doadores de órgãos e tecidos ou em que a doação não seja efetivada, com registro dos motivos da não doação;

VII - manter o registro do número de óbitos ocorridos nas instituições sob sua abrangência, com levantamento dos casos de coma e Glasgow igual ou abaixo de 7 que tenham evoluído para óbito;

VIII - promover e organizar ambientes e rotinas para o acolhimento às famílias doadoras antes, durante e depois de todo o processo de doação no âmbito dos hospitais;

IX - Participar das entrevistas familiares quando solicitada por estabelecimento de saúde de sua área de atuação;

X - Articular-se com os respectivos Institutos Médicos Legais-IML e os Serviços de Verificação de Óbito - SVO para, nos casos em que se aplique, agilizar o processo de necropsia dos doadores, facilitando, sempre que possível, a realização do procedimento no próprio estabelecimento de saúde onde se encontram, tão logo seja procedida a retirada dos órgãos;

XI - articular-se com a respectivas CIHDOTTs e bancos de tecidos de sua região, para organizar o processo de doação e captação de órgãos e tecidos, em conjunto com a CET;

XII - orientar e capacitar o setor responsável, nos estabelecimentos de saúde, pelo prontuário legal do doador quanto ao arquivamento dos documentos originais relativos à doação, como identificação, protocolo de verificação de morte encefálica, termo de consentimento familiar livre e esclarecido, exames laboratoriais e outros eventualmente necessários à validação do doador, de acordo com a Lei nº 9.434, de 1997;

XIII - capacitar multiplicadores sobre acolhimento familiar, morte encefálica e manutenção de doadores e demais aspectos do processo de doação/transplantes de órgãos, tecidos, células ou partes do corpo;

XIV - Manter os registros de suas intervenções e atividades diárias atualizados conforme os indicadores de eficiência para a área;

XV - Apresentar mensalmente os relatórios de produção à CET;

XVI - implementar programas de qualidade e boas práticas relativos a todas as atividades que envolvam doação/transplantes de órgãos, tecidos, células ou partes do corpo no seu âmbito de atuação.

n.2.2 Parâmetros Assistenciais:

As OPOs devem se reportar à CET e atuar em parceria com as CIHDOTT dos hospitais localizados na sua área de atuação. Não deverão ter qualquer ingerência sobre a distribuição dos órgãos/tecidos por ela captados.

A OPO deverá contar, obrigatoriamente, com pelo menos um médico coordenador, além de enfermeiros e agentes administrativos de nível médio, devendo todos os seus profissionais de nível superior possuírem experiência comprovada em áreas de cuidados de pacientes críticos, diagnóstico de morte encefálica, triagem de doadores e entrevista com familiares de potenciais doadores.

n.2.3 Requisitos específicos à solicitação de habilitação:

I - Relação dos hospitais participantes dentro de sua área de atuação com os respectivos termos de pactuação;

II - Certidão negativa de infração ética fornecida pelos respectivos conselhos de classe das áreas de atuação dos profissionais integrantes;

III - Comprovação de formação e experiência profissional de seus integrantes;

IV - Regime de trabalho de seus integrantes;

V - Endereço e descrição das instalações físicas onde funcionará a OPO.

Tabela 56

Porte I	Menos de 100 notificações/ano
Porte I - A	Menos de 100 notificações/ano - com capacidade de Doppler Transcraniano
Porte II	De 100 a 180 notificações/ano
Porte II - A	De 100 a 180 notificações/ano - com capacidade de Doppler Transcraniano
Porte III	Mais de 180 notificações/ano
Porte III - A	Mais de 180 notificações/ano - com capacidade de Doppler Transcraniano

A classificação inicial será estabelecida com base no desempenho apresentado durante o ano de 2024, e reclassificada anualmente. A cada porte corresponde a classificação adicional letra "A" para as OPO que tenham capacidade de realizar Doppler Transcraniano em apoio ao diagnóstico de ME.

As OPO que no período seguinte melhorarem a classificação terão o aumento do incentivo financeiro correspondente ao seu Porte, conforme disponibilidade orçamentária.

As OPO que tiverem perda no desempenho deverão ter avaliação individualizada da CET, com finalidade de identificar as possíveis causas e elaboração de plano de ação para correção. Será feita reavaliação em 6 meses, caso permaneça a perda de desempenho, será aplicada a reclassificação de Porte.

o) LEITOS DE UTI QUEIMADOS

(Item 17 da tabela do Capítulo I: Fatores de Cálculo por Tipo de Serviço: Peso e UR)

Os leitos de UTI - Unidade de Terapia Intensiva- Queimados são destinados à internação de pacientes gravemente que para as Instituições que possuem essa habilitação.

Para pleitear o aporte de recurso estadual através do Programa ASSISTIR o estabelecimento, além da habilitação federal, a Unidade de Terapia Intensiva Especializada em Queimados (UTI-q - Adulto e Pediátrica) deverá cumprir os seguintes requisitos:

o.1 Critérios para habilitação ao recebimento do recurso:

I- Estar localizada em Hospital habilitado pelo Ministério da Saúde como Centro de Referência em Assistência a Queimados - Alta Complexidade;

II- Possuir equipamentos, materiais, recursos humanos e assistenciais equiparados à UTI Tipo II ou III, conforme descritos na Portaria GM/MS nº2.862 de 29 de dezembro de 2023, para leitos Adultos e/ou Pediátricos;

III- Possuir isolamento físico entre os leitos;

IV- Prover acesso a médico cirurgião plástico em caráter permanente no hospital;

V- Possuir, no mínimo, 5 leitos destinados aos usuários queimados em situação clínica grave ou de risco.

o.3 Parâmetros e legislação

Tabela 57

PARÂMETROS MÍNIMOS	REFERÊNCIA BIBLIOGRÁFICA E LEGAL
Equipe técnica, estrutura física, equipamentos, diagnóstico e tratamentos	Além desta Portaria, os hospitais deverão observar e cumprir obrigatoriamente o estabelecido: RDC 50/2002; RDC 7/2010; Portaria de Consolidação MS nº 3 Títulos X e IV e Portaria MS/GM 930/2012 Portaria GM/MS 2.862/2023

p) AMBULATÓRIO DE ESPECIALIDADES ESTRATÉGICO

(Item 18 da tabela do Capítulo I: Fatores de Cálculo por Tipo de Serviço: Peso e UR)

O Tipo de Serviço Estratégico (TSE) foi criado para enfrentar as maiores filas de especialidades eletivas registradas nos sistemas oficiais de regulação do Estado. Ele se insere em um contexto de avanços da gestão estadual, que já promoveu iniciativas como a regionalização da atenção especializada, a implantação de sistemas de regulação e o aporte de recursos por meio de metodologia clara e objetiva.

O TSE tem como foco ampliar o acesso à saúde de forma organizada, eficiente e centrada no paciente. Para isso, estabelece que os prestadores respeitem a linha de cuidado integral, integrando consultas médicas, exames diagnósticos e procedimentos cirúrgicos. Essa abordagem busca otimizar fluxos, reduzir tempos de espera, aumentar a previsibilidade de custos e garantir atendimento completo ao usuário.

A estratégia prioriza especialidades e subespecialidades com maiores filas identificadas pelas centrais de regulação do Estado. O objetivo é reduzir a fila e o tempo de espera utilizando a estrutura já disponível no Estado do Rio Grande do Sul.

As especialidades escolhidas serão ofertadas aos prestadores atualmente habilitados no Programa ASSISTIR, conforme quantitativo estabelecido pela SES por centrais de regulação.

Também poderá ser repassado valor correspondente ao incentivo, excepcionalmente, para prestadores que não se encontram habilitados à percepção do ASSISTIR, para situações delimitadas pela Secretaria da Saúde, quando instituída política pública de enfrentamento de demanda reprimida, cujos critérios de remuneração e as diretrizes para atendimentos serão fixadas no respectivo edital de credenciamento.

p.1. Diretrizes e Critérios Técnicos e Operacionais Específicos

i. disponibilizar mensalmente, o quantitativo de primeiras consultas de acordo com o mínimo estabelecido no Termo de Adesão, sendo a ausência do prestador na disponibilização da agenda no prazo estabelecido pelas equipes reguladoras caracterizada como negativa de acesso;

ii. manter a lista de espera para cirurgia atualizada no sistema GERINT, sendo a ausência do cadastro no sistema o impedimento imediato de pagamento do procedimento realizado;

iii. preencher a Declaração de Impossibilidade Técnica de Atendimento (DITA) quando houver impossibilidade de acolher o encaminhamento podendo configurar-se negativa de acesso caso o serviço possua habilitação e capacidade técnica;

iv. garantir a continuidade do cuidado em saúde, por meio do sistema de contrarreferência através da alta responsável, que consiste no processo de planejamento e transferência do cuidado hospitalar para outro ponto de atenção da Rede de Atenção à Saúde, em especial a Atenção Primária, orientando os usuários e familiares/cuidadores, reforçando a autonomia do sujeito, proporcionando o autocuidado e implantando mecanismos de desospitalização;

v. manter o Núcleo Interno de Regulação (NIR) ativo e funcional, respondendo aos encaminhamentos da central de regulação;

vi. registrar a alta do paciente no sistema estadual quando o tratamento for finalizado, informando a conduta terapêutica definida após a avaliação clínica e exames;

vii. seguir as orientações e definições do Informe CRA N° 10/2024.

p.2. Requisitos para adesão, manutenção e recebimento de recursos do Ambulatório de Especialidades Estratégico

i. ser habilitado pelo Programa ASSISTIR na especialidade elencada como estratégica;

ii. Executar os quantitativos previstos no Termo de Adesão além dos quantitativos mínimos do ambulatório já habilitado e do contrato firmado com o gestor do contrato, sendo este estadual ou municipal;

iii. atender de forma integral os procedimentos elencados na tabela 55 e 56;

iv. fornecer todos os dados e informações necessárias para comprovação do atendimento na referida especialidade;

v. manter o quantitativo já contratualizado/ofertado para acesso em outras agendas/subespecialidades;

vi. atualizar a fila do GERINT, retirando o paciente da fila quando realizada a cirurgia;

vii. atender pacientes da sua fila interna, no caso de especialidade cirúrgica, respeitando os critérios técnicos de classificação de risco;

viii. apresentar, trimestralmente, um relatório em que conste o tempo de médio de internação e taxa de complicações e reinternações dos usuários atendidos durante a execução do programa;

p.3. SUBESPECIALIDADES

p.3.1 OFTALMO GERAL ADULTO E PEDIÁTRICA

O serviço deverá possuir condições técnicas, instalações físicas, equipamentos e recursos humanos adequados à prestação de Atenção Especializada a portadores de doenças oftalmológicas que necessitem ser submetidos a procedimentos clínicos de média e/ou alta complexidade em caráter eletivo na subespecialidade oftalmologia geral adulto.

A unidade poderá optar por atender pacientes adultos e/ou pediátricos.

Tabela 58

CLASSIFICAÇÃO	ESPECIALIDADE CLÍNICA
Equipe Multiprofissional	-Médico oftalmologista, com mínimo de 2 cirurgiões, com Registro de Qualificação Profissional com carga horária mínima de 20 horas semanais cada -Equipe de enfermagem
Consultas médicas	- Mínimo de consultas estabelecidas em Termo de Adesão que será assinado pelo prestador que aderir ao Ambulatório de Especialidades Estratégico. - O mínimo de consultas oferecido neste ambulatório <u>DEVERÁ, OBRIGATORIAMENTE,</u> ser além do quantitativo realizado, contratado e ofertado pelo hospital na data da assinatura do Termo.
Diagnósticos e tratamentos	- 02.11.06.015-1 Potencial de acuidade visual - 02.11.06.010-0 Fundoscopia - 02.11.06.023-2 Teste ortóptico
Procedimentos avaliados	- 03.01.01.007-2 – Consulta Médica em Atenção Especializada CBO médico Oftalmologista com Registro de Qualificação Profissional. - 02.11.06.015-1 Potencial de acuidade visual - 02.11.06.010-0 Fundoscopia - 02.11.06.023-2 Teste ortóptico
Referência/Contrarreferência	- Os pacientes deverão ser contrarreferenciados ao município de origem.

p.3.1.1 Monitoramento Oftalmologia – Subespecialidade Oftalmologia geral adulto e/ou Pediátrica.

O monitoramento deste Tipo de Serviço se dará através de indicadores e regras que serão detalhados em Nota Técnica Específica.

p.3.2 SUBESPECIALIDADE ORTOPEDIA JOELHO

Este serviço deverá atender as patologias do aparelho musculoesquelético na subespecialidade ortopedia joelho, com equipe especializada, diagnóstico laboratorial e por imagem, tratamento cirúrgico, conservador e reabilitação. As cirurgias realizadas nessa especialidade são hospitalares, de média complexidade ou alta complexidade em caráter eletivo.

O hospital deverá dispor de infraestrutura física compatível com o porte do serviço proposto, considerando a RDC nº 50/2002, com portarias estaduais que venham a complementá-la. Deverão contar com consultório, sala de gesso, sala de curativo, acesso aos exames complementares podendo estes serem próprios ou terceirizados. A unidade deverá atender pacientes adultos.

Tabela 59

CLASSIFICAÇÃO	ESPECIALIDADE CLÍNICO/CIRÚRGICA
Equipe Multiprofissional	<ul style="list-style-type: none"> - Médico traumato ortopedista com mínimo de 2 cirurgiões, com Registro de Qualificação Profissional, com carga horária mínima de 20 horas semanais cada - Fisioterapeuta com carga horária mínima de 20 horas semanais - Equipe de enfermagem - Técnico de gesso
Consultas médicas	<ul style="list-style-type: none"> - Mínimo de consultas estabelecidas em Termo de Adesão que será assinado pelo prestador que aderir ao Ambulatório de Especialidades Estratégico. - O mínimo de consultas oferecido neste ambulatório <u>DEVERÁ, OBRIGATORIAMENTE</u>, ser além do quantitativo realizado, contratado e ofertado pelo hospital na data da assinatura do Termo.
Diagnósticos e tratamentos	<ul style="list-style-type: none"> - 02.02 - Exames laboratoriais - 02.04 - Raio X - 02.11.02.003-6 - Eletrocardiograma - 02.05 - Ultrassonografia - 02.07 - RNM (pode ser terceirizado) - 02.06 - Tomografia Computadorizada (pode ser terceirizado)
Procedimentos Cirúrgicos	<ul style="list-style-type: none"> - Mínimo de cirurgias estabelecidas em Termo de Adesão que será assinado pelo prestador que aderir ao Ambulatório de Especialidades Estratégico. - O mínimo de cirurgias oferecido neste ambulatório <u>DEVERÁ, OBRIGATORIAMENTE</u>, ser além do quantitativo realizado, contratado e ofertado pelo hospital na data da assinatura do Termo.
Procedimentos avaliados	<ul style="list-style-type: none"> - 03.01.01.007-2 – Consulta Médica em Atenção Especializada CBO Traumato ortopedista - 04.08.05.004-7 - Artroplastia de joelho (não convencional); - 04.08.05.005-5 - Artroplastia total de joelho - revisão / reconstrução; - 04.08.05.006-3 - Artroplastia total primária do joelho; - 04.08.05.007-1 - Artroplastia unicompartmental primária do joelho; - 04.08.05.015-2 - Reconstrução ligamentar extra-articular do joelho; - 04.08.05.016-0 - Reconstrução ligamentar intra-articular do joelho (cruzado anterior); - 04.08.05.088-8 - Tratamento cirúrgico de rotura de menisco com sutura meniscal uni / bicompartimental; - 04.08.05.089-6 - Tratamento cirúrgico de rotura do menisco

	com menissectomia parcial / total;
Referência/Contrarreferência	- Os pacientes deverão ser contrarreferenciados ao município de origem.

p.3.2.1 Monitoramento Traumatismo Ortopedia-subespecialidade joelho

O monitoramento deste Tipo de Serviço se dará através de indicadores e regras que serão detalhados em Nota Técnica Específica.

p.3.3) SUBESPECIALIDADE OTORRINOLARINGOLOGIA ADULTO E PEDIÁTRICA

Este serviço deverá atender as patologias do nariz, ouvido e garganta na subespecialidade Otorrinolaringologia Adulto e/ou Pediátrica, com equipe especializada, consulta e exames para diagnóstico na especialidade.

O hospital deverá dispor de infraestrutura física compatível com o porte do serviço proposto, considerando a RDC nº 50/2002, com portarias estaduais que venham a complementá-la. Deverão contar com consultório, acesso aos exames complementares podendo estes serem próprios ou terceirizados.

A unidade poderá optar por atender pacientes adultos e/ou pediátricos.

Tabela 60

CLASSIFICAÇÃO	ESPECIALIDADE CLÍNICA
Equipe multiprofissional	- Médico(s) otorrinolaringologista(s), com Registro de Qualificação Profissional, com carga horária mínima total de 40 horas semanais.
Consultas médicas	- Mínimo de consultas estabelecidas em Termo de Adesão que será assinado pelo prestador que aderir ao Ambulatório de Especialidades Estratégico. - O mínimo de consultas oferecido neste ambulatório DEVERÁ, OBRIGATORIAMENTE, ser além do quantitativo realizado, contratado e ofertado pelo hospital na data da assinatura do Termo.
Diagnósticos e tratamentos	- 02.02 - Exames laboratoriais - 02.04 - RX - 02.11.07.002-5 - Audiometria de reforço visual - 02.11.07.004-1 - Audiometria tonal limiar - 02.11.07.020-3 - Imitanciometria - 02.11.07.021-1 - Logaudiometria - 02.09.04.004-1 - Videolaringoscopia
Procedimentos avaliados	- 03.01.01.007-2 – Consulta Médica em Atenção Especializada CBO Otorrinolaringologista
Referência/Contrarreferência	- Os pacientes deverão ser contrarreferenciados ao município de origem. - Os pacientes que necessitarem de procedimentos cirúrgicos devem ser cadastrados na fila interna do prestador

p.3.3.1) Monitoramento Otorrinolaringologia-subespecialidade Adulto e Pediátrica

O monitoramento deste Tipo de Serviço se dará através de indicadores e regras que serão detalhados em Nota Técnica Específica.

p.3.4) SUBESPECIALIDADE ORTOPEDIA GERAL ADULTO E PEDIÁTRICA

Este serviço deverá atender a fila da subespecialidade Ortopedia Geral Adulto e Pediátrica, prevista no sistema GERCON, ofertando consultas e exames necessários para diagnóstico. Os pacientes cirúrgicos identificados serão direcionados para a fila adequada a sua condição clínica.

O hospital deverá dispor de infraestrutura física compatível com o porte do serviço proposto, considerando a RDC nº 50/2002, com portarias estaduais que venham a complementá-la. Deverão contar com consultório, sala de gesso, acesso aos exames complementares podendo estes serem próprios ou terceirizados. A unidade deverá atender pacientes adultos e/ou pediátricos.

Tabela 61

CLASSIFICAÇÃO	ESPECIALIDADE CLÍNICA
Equipe multiprofissional	- Equipe Multiprofissional - Médico traumato ortopedista, com Registro de Qualificação Profissional, com carga horária mínima de 20 horas semanais.
Consultas médicas	- Mínimo de consultas estabelecidas em Termo de Adesão que será assinado pelo prestador que aderir ao Ambulatório de Especialidades Estratégico. - O mínimo de consultas oferecido neste ambulatório DEVERÁ, OBRIGATORIAMENTE, ser além do quantitativo realizado, contratado e ofertado pelo hospital na data da assinatura do Termo.
Diagnósticos e tratamentos	- 02.04 - Raio X - 02.05 - Ultrassonografia - 02.07 - RNM (pode ser terceirizado) - 02.06 - Tomografia Computadorizada (pode ser terceirizado)
Procedimentos avaliados	- 03.01.01.007-2 – Consulta Médica em Atenção Especializada CBO médico Ortopedista com Registro de Qualificação Profissional.
Referência/Contrarreferência	- Os pacientes deverão ser contrarreferenciados ao município de origem. - Os pacientes que necessitarem de procedimentos cirúrgicos devem ser cadastrados na fila interna do prestador

p.3.4.1) Monitoramento Ortopedia- subespecialidade Adulto e Pediátrica

O monitoramento deste Tipo de Serviço se dará através de indicadores e regras que serão detalhados em Nota Técnica Específica.

p.3.5) SUBESPECIALIDADE UROLOGIA LITOTRIPSIA

Este serviço deverá atender procedimentos de litotripsia pertencentes ao aparelho urinário, realizando consultas, exames e procedimentos cirúrgicos, quando necessário.

O hospital deverá dispor de infraestrutura física compatível com o porte do serviço proposto, considerando a RDC nº 50/2002, com portarias estaduais que venham a complementá-la. Deverão contar com consultório, sala de curativo, acesso aos exames complementares podendo estes serem próprios ou terceirizados. A unidade deverá atender pacientes adultos.

Tabela 62

CLASSIFICAÇÃO	ESPECIALIDADE CLÍNICO/CIRÚRGICA
Equipe multiprofissional	- Médico cirurgião Urologista, com mínimo de 2 cirurgiões, com Registro de Qualificação Profissional, com carga horária mínima de 20 horas semanais cada.
Consultas médicas	- Mínimo de consultas estabelecidas em Termo de Adesão que será assinado pelo prestador que aderir ao Ambulatório de Especialidades Estratégico. - O mínimo de consultas oferecido neste ambulatório DEVERÁ, OBRIGATORIAMENTE, ser além do quantitativo realizado, contratado e ofer-

	tado pelo hospital na data da assinatura do Termo.
Diagnósticos e tratamentos	- 02.04.05.013-8 - Raio X simples de abdômen - 02.05.02.005-4 - Ultrassonografia do trato urinário - 02.06.03.003-7 - Tomografia do abdômen - 02.04.05.018-9 - Urografia excretora - 03.09.03 - Terapias do Aparelho Geniturinário
Procedimentos avaliados	- 03.01.01.007-2 – Consulta Médica em Atenção Especializada CBO médico Urologista com Registro de Qualificação Profissional. - 040901059-6 Ureterolitotripsia transureteroscópica - 040901018-9 Litotripsia - 03.09.03 - Terapias do Aparelho Geniturinário
Referência/Contrarreferência	- Os pacientes deverão ser contrarreferenciados ao município de origem.

p.3.5.1) Monitoramento Urologia-subespecialidade Litotripsia

O monitoramento deste Tipo de Serviço se dará através de indicadores e regras que serão detalhados em Nota Técnica Específica.

p.3.6) SUBESPECIALIDADES DERMATOLOGIA ADULTO, DERMATOLOGIA GERAL E TUMORES DE PELE

Este serviço deverá atender patologias que afetam a pele, ofertando consultas, diagnósticos e pequenas cirurgias ambulatoriais. Para o diagnóstico nessa especialidade, estão incluídas as biópsias, bem como a realização de pequenas cirurgias e procedimentos relacionados a cauterização de lesões

O hospital deverá dispor de infraestrutura física compatível com o porte do serviço proposto, considerando a RDC nº 50/2002, com portarias estaduais que venham a complementá-la. Deverão contar com consultório, sala de curativo, acesso aos exames complementares podendo estes serem próprios ou terceirizados. A unidade deverá atender pacientes adultos.

Tabela 63

CLASSIFICAÇÃO	ESPECIALIDADE CLÍNICO/CIRÚRGICA
Equipe multiprofissional	- Médico dermatologista, com Registro de Qualificação Profissional com carga horária mínima de 30 horas semanais.
Consultas médicas	- Mínimo de consultas estabelecidas em Termo de Adesão que será assinado pelo prestador que aderir ao Ambulatório de Especialidades Estratégico. - O mínimo de consultas oferecido neste ambulatório DEVERÁ, OBRIGATORIAMENTE, ser além do quantitativo realizado, contratado e ofertado pelo hospital na data da assinatura do Termo
Diagnósticos e tratamentos	- 02.02 - Exames laboratoriais - 02.03 – Cito/histopatologia - 02.03.02 - Anatomopatológico - 02.01.01.037-2 - Biópsia de pele e partes moles - 02.01.01.002-0 - Biopsia / punção de tumor superficial da pele
Procedimentos avaliados	- 03.01.01.007-2 – Consulta Médica em Atenção Especializada CBO médico Dermatologista com Registro de Qualificação Profissional. - 040101- Pequenas Cirurgias e cirurgias de pele, tecido subcutâneo e

	mucosa (exceto curativo).
Referência/Contrarreferência	<ul style="list-style-type: none"> - Os pacientes deverão ser contrarreferenciados ao município de origem. - Pacientes com diagnóstico oncológico devem ser encaminhados para Unidade de Referência Oncológica.

p.3.6.1) Monitoramento da subespecialidade em Dermatologia Adulto, Dermatologia Geral e Tumores de Pele

O monitoramento deste Tipo de Serviço se dará através de indicadores e regras que serão detalhados em Nota Técnica Específica.

p.3.7) SUBESPECIALIDADES UROLOGIA ADULTO E PEDIÁTRICA

Este serviço de Urologia atua na prevenção, diagnóstico e tratamento de doenças do aparelho geniturinário, eletivos de média complexidade hospitalar, nas áreas de uro-oncologia, uroginecologia, andrologia, cirurgias minimamente invasivas como endoscopias e laparoscopias, conforme formas de organização descritas na tabela 64. A unidade deverá atender pacientes adultos e/ou pediátricos em ambos os sexos.

Tabela 64

CLASSIFICAÇÃO	ESPECIALIDADE CLÍNICA/CIRÚRGICA
Equipe Multiprofissional	<ul style="list-style-type: none"> - Médico cirurgião Urologista, com mínimo de 2 cirurgiões, com Registro de Qualificação Profissional, com carga horária mínima de 20 horas semanais cada -Equipe de enfermagem
Consultas médicas	<ul style="list-style-type: none"> - Mínimo de consultas estabelecidas em Termo de Adesão que será assinado pelo prestador que aderir ao Ambulatório de Especialidades Estratégico. - O mínimo de consultas oferecido neste ambulatório DEVERÁ, OBRIGATORIAMENTE, ser além do quantitativo realizado, contratado e ofertado pelo hospital na data da assinatura do Termo.
Diagnósticos e tratamentos	<ul style="list-style-type: none"> 02.02 - Exames laboratoriais 02.09.02.001-6 - Cistoscopia 02.11.09- Diagnóstico em Urologia 02.05 - Ultrasonografia 02.05.02.011-9 e 02.01.01.041-0 - US Próstata transretal com biópsia de próstata 02.06 - Tomografia abdômen total
Cirurgias	<ul style="list-style-type: none"> - Mínimo de cirurgias estabelecidas em Termo de Adesão que será assinado pelo prestador que aderir ao Ambulatório de Especialidades Estratégico. - O mínimo de cirurgias oferecido neste ambulatório DEVERÁ, OBRIGATORIAMENTE, ser além do quantitativo realizado, contratado e ofertado pelo hospital na data da assinatura do Termo.
Procedimentos Avaliados	<ul style="list-style-type: none"> 04.09.01 - Cirurgia do aparelho geniturinário (rim, ureter e bexiga) 04.09.02 - Cirurgia do aparelho geniturinário (uretra)

	<p>04.09.03 - Cirurgia do aparelho geniturinário (próstata e vesícula seminal)</p> <p>04.09.04 - Cirurgia do aparelho geniturinário (bolsa escrotal, testículos e cordão espermático)</p> <p>04.09.05 - Cirurgia do aparelho geniturinário (pênis)</p> <p>03.01.01.007-2 – Consulta Médica em Atenção Especializada CBO Médico Urologista</p>
Referência/Contrarreferência	Os pacientes deverão ser contrarreferenciados ao município de origem.

p.3.7.1 Monitoramento Subespecialidade Urologia Adulto e Pediátrica:
O monitoramento deste Tipo de Serviço se dará através de indicadores e regras que serão detalhados em Nota Técnica Específica.

p.3.8) SUBESPECIALIDADES UROLOGIA VASECTOMIA

Em referência a NOTA TÉCNICA nº 001 SM/DPCV/DAPPS/SES-RS, este serviço poderá atender usuários com idade superior a 21 anos ou pessoa com dois filhos vivos, respeitando os critérios estabelecidos no protocolo de encaminhamento. Os serviços de referência devem estar habilitados de acordo com a Portaria nº 48 de 11/02/1999 - habilitação 1902 (CNES). A Unidade deve realizar o acompanhamento pré e pós-operatório, além do procedimento.

Tabela 65

CLASSIFICAÇÃO	ESPECIALIDADE CLÍNICA/CIRÚRGICA
Equipe Multiprofissional	<ul style="list-style-type: none"> - Médico cirurgião Urologista, com mínimo de 2 cirurgiões, com Registro de Qualificação Profissional, com carga horária mínima de 20 horas semanais cada -Equipe de enfermagem
Consultas médicas	<ul style="list-style-type: none"> - Mínimo de consultas estabelecidas em Termo de Adesão que será assinado pelo prestador que aderir ao Ambulatório de Especialidades Estratégico. - O mínimo de consultas oferecido neste ambulatório DEVERÁ, OBRIGATORIAMENTE, ser além do quantitativo realizado, contratado e ofertado pelo hospital na data da assinatura do Termo.
Diagnósticos e tratamentos	- 02.02 - Exames laboratoriais
Cirurgias	<ul style="list-style-type: none"> - Mínimo de cirurgias estabelecidas em Termo de Adesão que será assinado pelo prestador que aderir ao Ambulatório de Especialidades Estratégico. - O mínimo de cirurgias oferecido neste ambulatório DEVERÁ, OBRIGATORIAMENTE, ser além do quantitativo realizado, contratado e ofertado pelo hospital na data da assinatura do Termo.
Procedimentos Avaliados	04.09.04.024-0 - VASECTOMIA
Referência/Contrarreferência	Os pacientes deverão ser contrarreferenciados ao

	município de origem.
--	----------------------

p.3.9) SUBESPECIALIDADES CIRURGIA GERAL ADULTO E PEDIÁTRICA / APARELHO DIGESTIVO

Este serviço deverá oferecer consultas, procedimentos diagnósticos e terapêuticos, de forma multidisciplinar, e intervenções cirúrgicas a hérnias da parede abdominal, doenças do aparelho digestivo, **incluindo estomias e reversões de estomias, tumores de pele e tecidos moles e cirurgias de tireóide/paratireóide/suprarrenal**, com avaliação pré-operatória.

A unidade poderá atender pacientes adultos e/ou pediátricos.

Tabela 66

CLASSIFICAÇÃO	ESPECIALIDADE CLÍNICA/CIRÚRGICA
Equipe Multiprofissional	- Médico Cirurgião Geral, com mínimo de 2 cirurgiões, com Registro de Qualificação Profissional, com carga horária mínima de 20 horas semanais cada -Equipe de enfermagem
Consultas médicas	- Mínimo de consultas estabelecidas em Termo de Adesão que será assinado pelo prestador que aderir ao Ambulatório de Especialidades Estratégico. - O mínimo de consultas oferecido neste ambulatório DEVERÁ, OBRIGATORIAMENTE, ser além do quantitativo realizado, contratado e ofertado pelo hospital na data da assinatura do Termo.
Diagnósticos e tratamentos	- 02.02 - Exames laboratoriais - 02.04 - Raio X - 02.11.02.003-6 – Eletrocardiograma - 02.05- Ultrassonografia
Cirurgias	- Mínimo de cirurgias estabelecidas em Termo de Adesão que será assinado pelo prestador que aderir ao Ambulatório de Especialidades Estratégico. - O mínimo de cirurgias oferecido neste ambulatório DEVERÁ, OBRIGATORIAMENTE, ser além do quantitativo realizado, contratado e ofertado pelo hospital na data da assinatura do Termo.
Procedimentos Avaliados	- 04.07 – Cirurgia do aparelho digestivo, órgãos anexos e parede abdominal
Referência/Contrarreferência	Os pacientes deverão ser contrarreferenciados ao município de origem.

p.3.9.1 Monitoramento Subespecialidade Cirurgia Geral e do Aparelho Digestivo:

O monitoramento deste Tipo de Serviço se dará através de indicadores e regras que serão detalhados em Nota Técnica Específica.

q) LEITOS DE CUIDADOS PROLONGADOS

(Item 19 da tabela do Capítulo I: Fatores de Cálculo por Tipo de Serviço: Peso e UR)

Os Cuidados Prolongados constituem-se em uma estratégia de cuidado intermediária entre a atenção hospitalar de caráter agudo e crônico reagudizado e a Atenção Primária em Saúde (APS). Destinam-se a usuários em situação clínica estável, que necessitem de reabilitação e/ou adaptação a sequelas decorrentes de processo clínico, cirúrgico, neurológico ou traumatológico.

Podem ser organizados em Unidades de Internação em Cuidados Prolongados, instaladas em hospital geral ou em Hospital Especializado em Cuidados Prolongados, cuja estrutura deve ser integralmente direcionada à especialidade.

A admissão ao serviço habilitado em cuidados prolongados atenderá aos critérios de elegibilidade estabelecidos pelo Estado e deverá ser submetida à regulação do Gestor Estadual de Saúde e Gestor Municipal de Saúde, garantindo a transparência e a equidade no acesso.

q.1 Requisitos à solicitação de habilitação

- i. Estar habilitado pelo Ministério da Saúde como 0908 – Unidade de Internação em Cuidados Prolongados (UCP) ou 0909 – Hospital Especializado em Cuidados Prolongados (HCP);
- ii. Destinar, no mínimo, 40 leitos para os cuidados prolongados;
- iii. Disponibilizar capacidade técnica e instalada (força de trabalho, estrutura física e tecnológica) compatíveis com o perfil assistencial classificado para essa especialidade e suficientes para atender o quantitativo de leitos habilitados;
- iv. Disponibilizar acessibilidade em todos os seus espaços, com mobiliário e equipamentos dispostos de modo a facilitar as boas práticas de fluxo e circulação livre de barreiras ou obstáculos, garantindo autonomia e conforto ambiental a usuários e trabalhadores;
- v. Cumprir o disposto nas normativas Federais e Estaduais que regem os cuidados prolongados no âmbito do SUS.

q.2 Diretrizes e Critérios Técnicos e Operacionais Específicos

- i. Estar alinhado aos princípios e diretrizes do SUS, desenvolvendo práticas orientadas pela integralidade do cuidado, pela humanização da assistência, pelo respeito à dignidade do usuário, pela ética profissional e pela valorização do trabalho em saúde, reconhecendo o usuário em todas as suas dimensões;
- ii. Compor a Linha de Cuidado da Rede de Atenção às Urgências e Emergências (RAU) e outras transversais, como componente hospitalar de retaguarda;
- iii. Oferecer assistência multiprofissional, organizada sob abordagem interdisciplinar, com centralidade nas necessidades de saúde da população;
- iv. Adotar os sistemas de referência e contrarreferência vigentes no âmbito da SES, os quais deverão estar estruturados com base na estratificação de riscos, garantindo a organização do fluxo assistencial e a continuidade do cuidado;
- v. Atuar de forma articulada às demais equipes de saúde do território, por meio de ações conjuntas e complementares, com vistas à organização da oferta integral de cuidados na RAS;
- vi. Estabelecer alianças com as Políticas Públicas da Educação e da Assistência Social, com vistas ao cuidado abrangente da população;
- vii. Oferecer Práticas Integrativas e Complementares (PICS), enfatizando a escuta acolhedora, a construção de laços terapêuticos e a conexão entre ser humano, meio ambiente e sociedade;
- viii. Incentivar e orientar práticas de autocuidado, apoiando o usuário no processo de conquista de sua autonomia para atuar com protagonismo nos espaços em que vive e circula;
- ix. Orientar e apoiar a família no processo de cuidado do usuário, instrumentalizando-os para os cuidados que deve dispensar no domicílio;
- x. Realizar a navegação do cuidado como estratégia de acompanhamento do usuário ao longo de todas as etapas assistenciais, identificando suas potencialidades e necessidades, otimizando e qualificando o percurso do cuidado;
- xi. Realizar ações de telessaúde (teleconsultoria, teleinterconsulta), propiciando suporte para as equipes da Atenção Primária em Saúde (APS) e às equipes das UCP habilitadas;
- xii. Padronizar a assistência por meio de protocolos clínicos e diretrizes terapêuticas (PCDT) recomendadas pelo Ministério da Saúde (MS) e pela Secretaria Estadual de Saúde do Rio Grande do Sul (SES-RS) para os principais agravos à saúde da população-alvo;

- xiii. Oferecer horário protegido para o apoio matricial às equipes da APS e às equipes das UCP habilitadas, oportunizando o apoio técnico necessário para o adequado manejo das doenças e dos agravos à saúde da população-alvo;
- xiv. Oferecer horário protegido para Educação Permanente em Saúde às equipes da APS e às equipes das UCP habilitadas, em consonância com a Política Nacional de Educação Permanente em Saúde;
- xv. Construir parcerias com instituições de ensino superior com vistas ao desenvolvimento de projetos de pesquisa e extensão na área, que possibilitem a implementação de modelos de cuidado inovadores, com práticas seguras, eficazes e eficientes, baseadas em evidências;
- xvi. Organizar o retorno dos usuários à assistência na APS, otimizando o tempo de permanência com a oferta de abordagem multiprofissional qualificada, intensiva e no tempo oportuno;
- xvii. Após a alta hospitalar, atuar como retaguarda à APS, de forma a possibilitar o apoio técnico necessário à continuidade do cuidado no território;
- xviii. Submeter-se ao monitoramento e avaliação dos gestores estadual e municipal de saúde.

Tabela 67- Equipe mínima para 40 leitos habilitados

Classificação	Especialidade clínica
Equipe Multiprofissional	<ul style="list-style-type: none"> - Médico especialista em clínica médica, com titulação reconhecida pelo Conselho Federal de Medicina, totalizando carga horária mínima de 20 horas semanais; - Enfermeiro com carga horária mínima de 80 horas semanais; - Técnico de enfermagem: no mínimo um para cada 5 leitos; - Enfermeiro navegador com carga horária mínima de 40 horas semanais; - Fisioterapeuta com carga horária mínima de 120 horas semanais; - Fonoaudiólogo com carga horária mínima de 60 horas semanais; - Terapeuta Ocupacional com carga horária mínima de 30 horas semanais; - Psicólogo com carga horária mínima de 40 horas semanais; - Assistente Social com carga horária mínima de 40 horas semanais; - Cirurgião Dentista com carga horária mínima de 20 horas semanais. <p>Obs.: considerar os profissionais plantonistas:</p> <ul style="list-style-type: none"> - Médico: disponível 24 horas dia, sete dias da semana; - Enfermeiro: plantonista noturno disponível 24 horas/dia, sete dias da semana.
Diagnóstico e tratamentos	030313 – Tratamento de pacientes sob cuidados prolongados
Procedimentos avaliados	030313 – Tratamento de pacientes sob cuidados prolongados
Ações avaliadas	<ul style="list-style-type: none"> - Apoio matricial às equipes da APS e às demais UCP habilitadas – carga horária mínima de 03 horas semanais; - Educação Permanente em Saúde às equipes da APS e às UCP habilitadas – carga horária mínima de 04 horas mensais; - Pacientes regulados para o serviço habilitado.
Referência/Contrarreferência	<p>Referência: Hospitais de referência em caso de agudização e instabilidade de quadro clínico.</p> <p>Contrarreferência: Atenção Primária em saúde (APS), Ambulatório de Atenção às Pessoas com Condições Crônicas, Serviços Especializados de Saúde da Pessoa Idosa, Ambulatório Especializado no Tratamento de Feridas Crônicas e Complexas, Serviços de Reabilitação.</p>

A equipe deverá ser composta pela carga horária mínima descrita na tabela acima, a cada 40 leitos habilitados.

r) ANALGESIA OBSTÉTRICA PARA PARTO NORMAL (Procedimento 04.17.01.002-8)

A analgesia obstétrica para parto normal é um método a ser ofertado em Maternidade integrante da Rede de Atenção Materno-paterno-infantil do RS, sempre após a oferta de métodos não farmacológicos e que deve:

- ser ofertado a partir de indicações definidas em protocolo baseado nas melhores evidências científicas disponíveis, na garantia de direitos e na humanização do cuidado;
- contribuir para o alívio da dor e o aumento do conforto, por meio de medicamentos, não limitando os movimentos, mantendo a autonomia e a consciência da mulher;
- garantir eficácia e segurança tanto para a parturiente quanto para o bebê, auxiliando desde as contrações no trabalho de parto até o momento do nascimento.

São Objetivos desse serviço:

- Aumentar a satisfação das mulheres e/ou pessoas que gestam com o processo de parto;
- Reduzir o percentual de cesarianas desnecessárias;
- Otimizar o uso de leitos de UTI neonatal, em função da redução da prematuridade por cesariana eletiva;
- Otimizar o uso de recursos financeiros públicos;
- Contribuir com a redução da morbimortalidade materna.

r.1) Diretrizes e Critérios Técnicos e Operacionais Específicos:

i. Realizar atendimento multiprofissional em regime hospitalar às parturientes de risco habitual e de alto risco que desejem receber analgesia farmacológica, que tenham recebido a oferta de analgesia não farmacológica e que atendam critérios definidos em protocolo para analgesia. O atendimento à parturiente deve ocorrer através de modelo assistencial compartilhado entre equipes de medicina e enfermagem da obstetrícia, pediatria e anestesiologia, na modalidade interdisciplinar de atenção contínua, de acordo com as competências e atribuições de cada categoria profissional;

ii. No caso de maternidade de risco habitual, estabelecer fluxos com Serviços Hospitalares de referência à gravidez de alto risco, em acordo com os parâmetros assistenciais e referências pactuadas com possíveis atualizações da mesma e portarias estaduais que venham a completá-la;

iii. Realizar ações de apoio matricial/matriciamento da APS para contribuir na capacitação dos profissionais que realizam acompanhamento do pré-natal de risco habitual para que abordem o tema do direito à analgesia (farmacológica e não farmacológica) nos grupos de educação em saúde com gestantes;

iv. Adotar o desenho de referências regionalizadas conforme pactuação CIR e da linha de cuidado da Rede da Atenção Materno-paterno-infantil do RS;

v. Utilizar protocolo baseado em evidências científicas de qualidade e atualizadas recomendadas pelo Ministério da Saúde e pela Secretaria Estadual de Saúde-RS;

vi. Garantir acesso aos exames, insumos e medicamentos necessários para atenção integral durante a internação para o parto, conforme recomendações do Ministério da Saúde e da Secretaria Estadual de Saúde-RS;

vii. Garantir monitoramento das parturientes que receberam analgesia farmacológica de acordo com os critérios e periodicidade definidos em protocolo;

viii. Proporcionar atendimento humanizado durante todo o processo de trabalho de parto, parto e nascimento;

ix. Realizar o registro do atendimento no prontuário, caderneta da gestante, formulários, encaminhamentos, laudos e sumário de alta obstétrica (SAO), contendo os dados, conforme Portaria GM/MS nº 8.025/2025;

x. Realizar registro da realização do procedimento 04.17.01.002-8 - analgesia obstétrica para parto normal na AIH;

xi. Utilizar o sistema de informação em saúde oficial vigente com capacidade de integração de dados, mantendo versão atualizada, como sistema de acompanhamento das parturientes;

xii. Realizar monitoramento de indicadores de processo e de resultado, em consonância com as metas pactuadas para contribuir na redução da morbimortalidade materna e infantil.

r.2) Parâmetros Assistenciais

- i. Ofertar atendimento multiprofissional;
- ii. Ofertar métodos não farmacológicos para alívio da dor a todas as gestantes em trabalho de parto;
- iii. Garantir analgesia farmacológica às parturientes de risco habitual e de alto risco que desejarem, desde que tenham sido ofertados métodos não farmacológicos anteriormente e que atendam critérios definidos em protocolo de indicação de analgesia da SES;
- iv. O procedimento deverá ser realizado, de acordo com o protocolo de indicação de analgesia da SES, evitando deslocamento da parturiente para minimizar a interrupção do processo fisiológico de parto;
- v. Garantir acompanhamento de médico anestesiológico no Centro Obstétrico da maternidade, de acordo com o protocolo de indicação da analgesia da SES, evitando deslocamento da parturiente para minimizar interrupção do processo fisiológico de parto;
- vi. Garantir a presença de acompanhante de livre escolha da parturiente, conforme preconizado pelas Leis nº 11.108, de 7 de abril de 2005 e nº 14.737 de 27 de novembro de 2023;
- vii. Atender as parturientes referenciadas, conforme pactuação em resolução CIB do mês vigente, que atualiza a CIB 50/2021;
- viii. Garantir atendimento integral as parturientes sob sua responsabilidade no que se refere a medicamentos, insumos e exames;
- ix. Garantir a atuação da enfermagem obstétrica na assistência ao parto normal.

r.3) Equipe mínima da maternidade

Equipe mínima da maternidade: considerando-se a especificidade do procedimento que faz parte desse incentivo, recomenda-se incluir a enfermagem obstétrica na equipe mínima

- Enfermeiro, Enfermeiro Obstetra e técnico de enfermagem, disponível presencialmente 24 horas por dia, sete dias por semana;
- Médico Obstetra, disponível presencialmente 24 horas por dia, sete dias por semana;
- Médico Pediatra, disponível presencialmente 24 horas por dia, sete dias por semana;
- Médico Anestesista, disponível presencialmente 24 horas por dia, sete dias por semana.

r.3.1) Equipe recomendada da maternidade

- Enfermeiro, Enfermeiro Obstetra e técnico de enfermagem, disponível presencialmente 24 horas por dia, sete dias por semana;
- Médico Obstetra, disponível presencialmente 24 horas por dia, sete dias por semana;
- Médico Pediatra, disponível presencialmente 24 horas por dia, sete dias por semana;
- Médico Anestesista, disponível presencialmente 24 horas por dia, sete dias por semana;
- Psicólogo disponível presencialmente 20 horas semanais;
- Assistente social disponível presencialmente 20 horas semanais.

r.4) Requisitos para solicitação de habilitação para recebimento do recurso

A solicitação deve conter Plano de Trabalho sobre a implementação do procedimento de analgesia obstétrica para parto normal, contemplando os seguintes itens, conforme modelos a serem disponibilizados, pela SES-RS:

- i. Resolução CIR aprovando a habilitação do incentivo pleiteado;
- ii. Declaração do Gestor de Saúde responsável (SMS ou SES) solicitando a habilitação do incentivo pleiteado;
- iii. Declaração do gestor da Maternidade que atesta o cumprimento das Diretrizes e Critérios Técnicos e Operacionais Específicos, Parâmetros e Equipe para recebimento do incentivo;
- iv. Declaração de compromisso do gestor da Maternidade em liberar os profissionais para participação de capacitação a ser ofertada sobre analgesia farmacológica de parto;
- v. Nome completo com respectivo nº de registro, carga horária e função de cada integrante da equipe técnica (enfermagem, medicina, psicologia e serviço social) da Maternidade, em consonância às informações constantes no Cadastro Nacional de Estabelecimento em Saúde (CNES);

- vi. Cópia atualizada do CNES do serviço;
- vii. Declaração de compromisso do Gestor da Maternidade em manter o CNES atualizado, conforme definido na RDC 920/2024, e atualizações;
- viii. No caso de maternidade de risco habitual, informar os serviços hospitalares de referência com CNES respectivo para encaminhamento a (I) leitos hospitalares de UTI adulto, (II) internações em UTI neonatal, caso necessário;
- ix. Descrição da região de cobertura, considerando a pactuação e a necessidade regional, contendo os municípios referenciados conforme resolução CIB do mês vigente que atualiza a CIB 50/2021;
- x. Declaração de adesão ao protocolo de indicação de analgesia da SES;
- xi. Declaração de adesão ao Sistema de Monitoramento do Cuidado Obstétrico e Neonatal (SM-CON), módulo parto e nascimento, do IFF/Fiocruz, conforme preconizado pela Rede Alyne/Ministério da Saúde ou, outro que venha a substituí-lo.

r.5) Critérios de seleção para solicitação do incentivo

Ser maternidade de referência SUS com atendimento regional formalmente pactuado em atualização da resolução CIB/RS no 50;

Apresentar mais de 500 partos/ano (Referência: Sinasc do ano anterior fechado).

Em caso de necessidade de priorização, será utilizado como critério:

- Apresentar percentual de parto normal (SUS) acima de 40% no ano anterior (Referência: SIH do ano anterior).

s) ATENÇÃO À INTERRUPTÃO DA GRAVIDEZ NOS CASOS PREVISTOS EM LEI

Serviço integrante da Rede de Atenção Materno-Paterno-Infantil do RS que oferece:

- atendimento multiprofissional às mulheres/pessoas que gestam que busquem atendimento para realizar a interrupção da gravidez nos casos previstos em lei, ou seja, em situação de violência sexual, anencefalia fetal e/ou risco de vida materno¹²;
- ações de matriciamento para a Atenção Primária à Saúde e demais serviços da rede envolvidos no atendimento à interrupção da gravidez nos casos previstos em lei, especialmente nas situações de violência sexual;
- atendimento baseado nas melhores evidências científicas disponíveis, na garantia dos direitos das mulheres/pessoas que gestam, preconizando a privacidade e o atendimento humanizado e respeitoso.

São Objetivos desse serviço:

- Garantir o direito à interrupção da gravidez nos casos previstos em lei (aborto legal) em todas as macrorregiões do estado;
- Proporcionar acesso ao procedimento de aborto legal por meio da ampliação do número de serviços habilitados para a interrupção da gravidez nos casos previstos em lei, contemplando todas as macrorregiões;
- Contribuir com a redução da morbimortalidade materna.

s.1) Diretrizes e Critérios Técnicos e Operacionais Específicos:

i. Estar articulado em rede para receber todos os encaminhamentos advindos da atenção primária à saúde e/ou demais serviços da rede de atenção à saúde e intersetorial, bem como demanda espontânea nas situações de violência sexual e demais situações em que o aborto é previsto em lei;

ii. Garantir a realização do procedimento de interrupção da gravidez prevista em lei (aborto legal) sem a necessidade de autorização judicial ou boletim de ocorrência;

iii. Pactuar em CIR a instituição como referência macrorregional para atenção a interrupção de gravidez nos casos previstos em lei;

iv. Implantar ou implementar no processo de trabalho da instituição a Classificação de Risco em Obstetria do Ministério da Saúde durante 24 horas do dia, 7 dias da semana;

v. No caso de maternidades de risco habitual, assumir a corresponsabilidade na avaliação e classificação de risco da mulher/pessoa gestante e o encaminhamento a serviço de maior complexidade sempre que necessário;

vi. Cumprir os dispositivos das Normas Técnicas do Ministério da Saúde “Atenção Humanizada ao Abortamento” (2011) e “Atenção às mulheres com gestação de anencéfalos” (2014) e suas atualizações;

vii. Utilizar protocolos e diretrizes clínicas baseadas em evidências científicas recomendadas/adotadas pelo Ministério da Saúde e pela Secretaria Estadual de Saúde - RS, tais como o Manual de Gestação de Alto Risco do Ministério da Saúde (2022), e/ou atualizações;

viii. Garantir acesso aos exames, insumos e medicamentos necessários para atenção integral em saúde, conforme recomendações do Ministério da Saúde e da Secretaria Estadual de Saúde - RS;

ix. Implementar e preconizar a utilização de aspiração a vácuo, manual (aspiração manual intrauterina – AMIU) ou elétrica para interrupções da gestação até 12 semanas, evitando curetagens desnecessárias e que podem causar iatrogenias;

x- Estabelecer fluxo para sepultamento de fetos em interrupções gestacionais $\geq 500g$ ou ≥ 22 semanas;

xi. Realizar ações de educação permanente e/ou apoio matricial/matriciamento para a Atenção Primária à Saúde, Ambulatórios de Gestação de Alto Risco, demais maternidades da rede e outros serviços da rede intersetorial, envolvidos no atendimento a pessoas que possam ter acesso a interrupção da gravidez prevista em lei;

xii. Ser porta aberta para receber no serviço mulheres/pessoas gestantes com indicação de interrupção da gravidez prevista em lei, através de demanda espontânea ou de encaminhamentos diretos, realizados via contato telefônico ou por outro meio, dispensando o uso do GERCON;

xiii. Realizar preenchimento da notificação SINAN de violência interpessoal/autoprovocada;

xiv. Estabelecer fluxos para coleta de vestígios de violência sexual junto ao Instituto Geral de Perícias, quando se fizer necessário;

xv. Realizar o registro do atendimento no prontuário, preencher formulários de autorização de interrupção da gestação previstos na Portaria nº 1.508, de 1º de setembro de 2005, encaminhamentos, e sumário de alta obstétrica (SAO) contendo os dados, conforme Portaria GM/MS nº 8.025/2025;

xvi. Utilizar o sistema de informação em saúde oficial vigente com capacidade de integração de dados, mantendo versão atualizada, como sistema de acompanhamento das interrupções de gestação;

xvii. Realizar monitoramento de indicadores de processo e de resultado, em consonância com as metas pactuadas para contribuir na redução da morbimortalidade materna e infantil;

xviii. Garantir sigilo em relação aos dados das pessoas que procuram o serviço de interrupção da gravidez nos casos previstos em lei (aborto legal), bem como aos dados dos profissionais que prestam tais serviços, em conformidade com a Lei Geral de Proteção de Dados (Lei 13.709/2018).

s.2) Parâmetros Assistenciais

i. Garantir a todas as pessoas que busquem atendimento para realizar a interrupção da gravidez nos casos previstos em lei, ou seja, em situação de violência sexual, anencefalia fetal e/ou risco de vida materno, atendimento multiprofissional, humanizado, respeitando a diversidade;

ii. Garantir que a indução do procedimento ocorra de forma respeitosa, sob uso de métodos não farmacológicos e farmacológicos para alívio da dor;

iii. Garantir a presença de anestesista para a realização do procedimento;

iv. Garantir a presença de médico obstetra e médico ultrassonografista aptos a realizar assistolia fetal nos casos em que se fizer necessário;

v. Assegurar a presença de profissionais médicos não objetores de consciência em todos os plantões. Embora a objeção de consciência seja um direito garantido ao profissional, as instituições de saúde devem garantir que sempre haja outros profissionais disponíveis, de modo a realizar o acolhimento e a efetiva realização do procedimento, sem prejuízo ao acesso e ao cuidado das usuárias;

vi. Garantir a presença de acompanhante, conforme preconizado pela Lei nº 14.737, de 27 de novembro de 2023;

vii. Atender às pessoas que busquem atendimento para realizar a interrupção da gravidez nos casos previstos em lei, conforme pactuação em CIB;

viii. Garantir atendimento integral às pessoas que realizem a interrupção da gravidez nos casos previstos em lei sob sua responsabilidade no que se refere a medicamentos, insumos e exames;

ix. Fomentar a atuação da enfermagem obstétrica na assistência a interrupção da gravidez nos casos previstos em lei.

s.3) Equipe mínima da maternidade

- Enfermeiro e técnico de enfermagem, disponível presencialmente 24 horas por dia, sete dias por semana;
- Médico Obstetra, disponível presencialmente 24 horas por dia, sete dias por semana;
- Médico Anestesiologista, disponível presencialmente 24 horas por dia, sete dias por semana;
- Médico Ultrassonografista disponível presencialmente sete dias por semana.

s.3.1) Equipe recomendada da maternidade

- Enfermeiro, Enfermeiro Obstetra e técnico de enfermagem, disponível presencialmente 24 horas por dia, sete dias por semana;
- Médico Obstetra, disponível presencialmente 24 horas por dia, sete dias por semana;
- Médico Anestesiologista, disponível presencialmente 24 horas por dia, sete dias por semana;
- Médico Ultrassonografista disponível presencialmente sete dias por semana;
- Psicólogo disponível presencialmente 20 horas semanais;
- Assistente social disponível presencialmente 20 horas semanais

s.4) Requisitos para solicitação de habilitação para recebimento do recurso

A solicitação deve conter Plano de trabalho sobre a implementação do procedimento de interrupção da gravidez nos casos previstos em lei, contemplando os seguintes itens, conforme modelos disponibilizados, pela SES- RS:

- i. Fluxo de atendimento aos casos de interrupção da gravidez a ser utilizado pela instituição;
- ii. Fluxo de encaminhamento para sepultamento de fetos em interrupções gestacionais $\geq 500g$ ou ≥ 22 semanas;
- iii. Resolução CIR e CIB aprovando a habilitação do incentivo pleiteado;
- iv. Declaração do Gestor de Saúde responsável (SMS ou SES) solicitando a habilitação do incentivo pleiteado;
- v. Declaração do gestor da Maternidade que atesta o cumprimento das Diretrizes e Critérios Técnicos e Operacionais Específicos, Parâmetros e Equipe para recebimento do incentivo;
- vi. Nome completo com respectivo nº de registro, carga horária e função de cada integrante da equipe técnica (enfermagem, medicina, psicologia e serviço social) da Maternidade, em consonância às informações constantes no Cadastro Nacional de Estabelecimento em Saúde (CNES);
- vii. Cópia atualizada do CNES do serviço;
- viii. Declaração de compromisso do Gestor da Maternidade em manter o CNES atualizado, conforme definido na RDC 920/2024, e atualizações;
- ix. Descrição da região de cobertura, considerando a pactuação e a necessidade regional, contendo os municípios referenciados, conforme resolução CIB do mês vigente que atualiza a CIB 50/2021;
- x. Declaração de adesão ao Sistema de Monitoramento do Cuidado Obstétrico e Neonatal (SM-CON), módulo abortamento, do IFF/Fiocruz, conforme preconizado pela Rede Alyne/Ministério da Saúde ou, outro que venha a substituí-lo.

s.5) Critérios de seleção para solicitação do incentivo

- i. Ser maternidade de referência SUS com atendimento regional formalmente pactuado em atualização da resolução CIB/RS no 50;
- ii. Ter registro ativo no Cadastro Nacional de Estabelecimento em Saúde (CNES) como referência para Atenção Integral às Pessoas em Situação de Violência Sexual.

2. SUPLEMENTARES DIFERENCIAIS (SD)

Incentivo suplementar para serviços que contemplem a integralidade da linha de cuidado, bem como, os serviços em áreas estratégicas para garantir as referências nas macrorregiões de saúde. Os hospitais que receberem um valor por tipo de serviço, considerando a totalidade da linha de cuidado e/ou as áreas e as especialidades estratégicas para garantir as referências de atendimento nas macrorregiões

de saúde, perceberão um percentual adicional, denominado Suplementar Diferencial - SD, sobre determinado tipo de serviço, exceto o SD Hospital Público, que incide sobre todos os TS habilitados para o estabelecimento, menos no Ambulatório de Especialidade Estratégico. Assim, elencamos a seguir os suplementares diferenciais priorizados com suas justificativas.

a) AMBULATÓRIO DA PESSOA COM DEFICIÊNCIA

(Item 1 da tabela do Capítulo II: Lista dos TS que se enquadram para receber o adicional Suplementar Diferencial SD)

Pessoa com deficiência é aquela que tem comprometimentos de longo prazo de natureza física, mental, intelectual ou sensorial, os quais, em interação com diversas barreiras, podem dificultar sua participação plena e efetiva na sociedade em igualdade de condições com as demais pessoas (ONU, 2007).

A atenção à pessoa com deficiência no SUS está amparada pela Portaria de Consolidação Nº 3/2017, Anexo VI. De acordo com os métodos utilizados no Censo Demográfico em 2010, o total de pessoas com deficiência residentes no Brasil representava 23,9% da população brasileira, isto é, os indivíduos ou seus representantes que responderam afirmativamente pelo menos uma das deficiências investigadas, dentre as opções de resposta:

Alguma dificuldade/Muita dificuldade/Não consegue de modo algum. Porém, de acordo com a Nota Técnica IBGE Nº 01/2018, a qual trata da releitura dos dados de pessoas com deficiência no Censo à luz das recomendações do Grupo de Washington, identificam-se como pessoa com deficiência apenas os indivíduos que responderam ter muita dificuldade ou não consegue de modo algum em uma ou mais questões do tema apresentadas no questionário do Censo 2010, o que corresponde a 6,7% da população total.

A atenção à saúde da pessoa com deficiência no SUS preconiza o cuidado integral, em todos os níveis de atenção, visando a proporcionar autonomia, qualidade de vida e inclusão social. Contempla ações de promoção e prevenção, diagnóstico precoce, acesso aos serviços e procedimentos, qualidade e humanização da atenção, em todos os níveis de complexidade.

A Rede de Cuidados à Pessoa com Deficiência (RCPcD) contempla os seguintes componentes: AB, Atenção Especializada em Reabilitação Auditiva, Física, Intelectual, Visual, Ostomia e em Múltiplas Deficiências e Atenção Hospitalar e de Urgência e Emergência. Os pontos de atenção no nível secundário e terciário da rede, Serviços de Modalidade Única em Reabilitação ou Centro Especializado em Reabilitação (CER) devem estar articulados aos demais pontos da RAS, mediante regulação do acesso, garantindo a integralidade da linha de cuidado e o apoio qualificado às necessidades de saúde das pessoas com deficiência.

Sendo parte integrante do tipo de serviço ambulatório de especialidades, o ambulatório para pessoa com deficiência é considerado um suplementar diferencial a este tipo de serviço sendo atribuído aos hospitais que prestarem este serviço, com as especificações definidas tecnicamente, merecendo referência o atendimento integral sob anestesia quando o paciente não tolera por qualquer motivo a intervenção de um profissional de saúde.

a.1 Diretrizes e Critérios Técnicos e Operacionais Específicos

- i. atender pacientes com deficiência referenciados pela regulação estadual ou municipal;

b) ATENDIMENTO DE URGÊNCIA E EMERGÊNCIA DE CASOS AGUDOS EM HEMATOLOGIA

(Item 2 da tabela do Capítulo II: Lista dos TS que se enquadram para receber o adicional Suplementar Diferencial SD)

Dentre os agravos hematológicos que necessitam de intervenção rápida com acesso no tempo oportuno ao atendimento hospitalar estão as leucemias.

A leucemia é uma doença maligna dos glóbulos brancos, geralmente, de origem desconhecida e tem como principal característica o acúmulo de células doentes na medula óssea, que substituem as células sanguíneas normais. Na leucemia, uma célula sanguínea que ainda não atingiu a maturidade sofre uma mutação genética que a transforma em uma célula cancerosa. Essa célula anormal não funciona de forma adequada, multiplica-se mais rápido e morre menos do que as células normais. Dessa forma, as células sanguíneas saudáveis da medula óssea vão sendo substituídas por células anormais cancerosas.

Existem mais de 12 tipos de leucemia, sendo que os quatro primários são leucemia mieloide aguda (LMA), leucemia mieloide crônica (LMC), leucemia linfocítica aguda (LLA) e leucemia linfocítica crônica (CLL)⁹.

Segundo dados do Instituto Nacional do Câncer, a estimativa de casos no ano de 2020 era de 10.810 novos casos de leucemia e, se considerarmos o número de óbitos ocorridos em 2019 por esta doença, a taxa de mortalidade ultrapassa 68%.

Contudo, este é um atendimento que exige estrutura técnica e de profissionais bastante específica e, com o objetivo de proporcionarmos também a economia de escala, considerou-se o atendimento a este agravo como um suplementar diferencial ao tipo de serviço de porta de entrada.

b.1 Diretrizes e Critérios Técnicos e Operacionais Específicos

- i. atender pacientes com quadro agudo de leucemia, seja pela porta de entrada da emergência, seja através de transferência hospitalar solicitada pela regulação estadual ou municipal;
- ii. atender pacientes com quadro agudo suspeito de leucemia, seja pela porta de entrada da emergência, seja através de transferência hospitalar solicitada pela regulação estadual ou municipal;

c) FORMAÇÃO RAPS ESCOLA

(Item 3 da tabela do Capítulo II: Lista dos TS que se enquadram para receber o adicional Suplementar Diferencial SD)

O dispositivo Estadual RAPS Escola visa implantar e implementar estratégias de Educação Permanente e de educação continuada em saúde mental coletiva e em psiquiatria, oferecendo formação a profissionais da área da saúde para atuação no Sistema Único de Saúde (SUS), na lógica do cuidado em rede e no território, de forma articulada com os diferentes dispositivos que compõem a RAPS dos municípios.

Visa garantir que a formação dos profissionais possa permear todos os níveis de complexidade que compõem o cuidado em saúde mental na RAPS: atenção básica, atenção psicossocial especializada, atenção hospitalar, atenção às urgências e emergências, atenção residencial de caráter transitório e estratégias de desinstitucionalização e de reabilitação psicossocial presentes no território.

Os hospitais que possuem Programa de Residência Médica em Psiquiatria e/ou de Residência Multiprofissional em Saúde Mental Coletiva com formação nesta lógica (permeando diferentes pontos da RAPS municipal) terão adicional ao incentivo estadual.

c.1 Diretrizes e Critérios Técnicos e Operacionais Específicos

- i. implantar e implementar estratégias de Educação Permanente e de educação continuada em saúde mental coletiva e em psiquiatria;
- ii. garantir que a formação dos profissionais possa permear todos os níveis de complexidade que compõem o cuidado em saúde mental na RAPS: atenção básica, atenção psicossocial especializada, atenção hospitalar, atenção às urgências e emergências, atenção residencial de caráter transitório e estratégias de desinstitucionalização e de reabilitação psicossocial presentes no território;
- iii. possuir Programa de Residência Médica em Psiquiatria e/ou de Residência Multiprofissional em Saúde Mental Coletiva.

d) HOSPITAL PÚBLICO COM ATÉ 99 LEITOS E HOSPITAL PÚBLICO COM MAIS DE 100 LEITOS

(Itens 4 e 5 da tabela do Capítulo II: Lista dos TS que se enquadram para receber o adicional Suplementar Diferencial SD)

Os hospitais públicos municipais e públicos estaduais são estabelecimentos que demandam administração dos gestores, geralmente com um custo bastante elevado para o ente municipal ou estadual, tendo estes estabelecimentos prioridade na contratualização de serviços de saúde, de acordo com a CF de 1988.

Cabe ainda referir que são serviços de saúde de grande relevância para a prestação de serviços SUS no estado do Rio Grande do Sul, justificando assim a alocação de recursos diferenciados através do suplementar diferencial no novo programa de incentivos do Estado.

d.1 Diretrizes e Critérios Técnicos e Operacionais Específicos

- i. ser hospital público municipal ou público estadual com até 99 leitos ou acima de 100 leitos;

e) INTERNAÇÃO DE CRIANÇA E ADOLESCENTE EM SAÚDE MENTAL

(Item 6 da tabela do Capítulo II: Lista dos TS que se enquadram para receber o adicional Suplementar Diferencial SD)

Todos os estabelecimentos hospitalares que possuem leitos de saúde mental/psiquiatria incentivados devem garantir acesso e cuidado sem distinção de ciclos de vida, prestando atendimento a crianças e adolescentes. No entanto, os hospitais que possuem Unidades de Referência Macrorregionais para Atenção Integral em Saúde Mental de Crianças e Adolescentes nos Hospitais Gerais, previstas na Resolução CIB/RS 273/2019, terão adicional ao incentivo estadual. Estas Unidades deverão atender crianças e adolescentes da macrorregião de saúde, após esgotada a complexidade de cuidado das Unidades de Referência Especializadas para Atenção Integral em Saúde Mental dos Hospitais Gerais (casos refratários).

e.1 Diretrizes e Critérios Técnicos e Operacionais Específicos

- i. possuir Unidades de Referência Macrorregionais para Atenção Integral em Saúde Mental de Crianças e Adolescentes nos Hospitais Gerais;
- ii. atender crianças e adolescentes da macrorregião de saúde, após esgotada a complexidade de cuidado das Unidades de Referência Especializadas para Atenção Integral em Saúde Mental dos Hospitais Gerais (casos refratários).

f) LEITOS DE SAÚDE MENTAL EM HOSPITAL GERAL

(Item 7 da tabela do Capítulo II: Lista dos TS que se enquadram para receber o adicional Suplementar Diferencial SD)

Todas as informações já descritas no tipo de serviço Leitos de Saúde Mental também devem ser consideradas neste suplementar diferencial, acrescentando aqui a importância dos leitos de saúde mental estarem localizados em hospitais gerais.

f.1 Diretrizes e Critérios Técnicos e Operacionais Específicos

- i. estar classificado como hospital geral e possuir leitos de saúde mental;

g) MATERNIDADE COMPLETA

(Item 8 da tabela do Capítulo II: Lista dos TS que se enquadram para receber o adicional Suplementar Diferencial SD)

O suplementar diferencial de maternidade completa objetiva valorizar os serviços que possuem a linha de cuidado completa na rede materno infantil, atendendo desde as gestantes de risco habitual até o parto de uma gestação de alto risco que possa demandar a necessidade de leito de UTI Neo Natal, contemplando todos os tipos de serviço descritos na Linha de Cuidado Materno Infantil.

g.1 Diretrizes e Critérios Técnicos e Operacionais Específicos

Tabela 68

Tipos de Serviços para o Suplementar Diferencial (SD) para Maternidade Completa	
1	Ambulatório de Gestante de Alto Risco (AGAR)
2	Maternidade de Risco Habitual
3	Maternidade de Alto Risco
4	Leitos de UCI e UTI neonatal
5	Ambulatório de Egresso de UTI neonatal

h) PRONTO SOCORRO

(Item 9 da tabela do Capítulo II: Lista dos TS que se enquadram para receber o adicional Suplementar Diferencial SD)

O conjunto de serviços de urgência 24 horas, incluindo os Prontos Socorros, fazem parte da Rede de Atenção às Urgências, com a finalidade de ampliar e qualificar o acesso integral aos usuários em situação de urgência e emergência, de forma ágil e oportuna.

O Hospital de Pronto Socorro de Porto Alegre é um Centro de Referência em Assistência a Queimados, com Alta Complexidade em Traumatologia/Ortopedia. O Hospital de Pronto Socorro Deputado Nelson Mazhezan, no município de Canoas, tem habilitação de Alta Complexidade em Traumatologia/Ortopedia.

Ambos são estabelecimentos de saúde com grande relevância para o atendimento às urgências no Estado, na medida em que com habilitação federal como Portas de Entrada Hospitalares de Urgência especializadas prestam atendimento ininterrupto, 24 horas do dia em todos os dias da semana, ao conjunto de demandas espontâneas e referenciadas de urgências clínicas, pediátricas, cirúrgicas e/ou traumatológicas.

Contudo é importante enfatizar que os hospitais aqui classificados como Pronto Socorro dispõem de alta tecnologia e uma gama de profissionais altamente qualificados para o atendimento no momento mais crítico do paciente, objetivando a sua estabilização e a manutenção da vida até a internação no próprio hospital ou transferência para outro serviço, sempre de acordo com a avaliação técnica do quadro de saúde do paciente.

h.1 Diretrizes e Critérios Técnicos e Operacionais Específicos

- i. estar classificado como hospital de pronto socorro;

i) ATENDIMENTO ESPECIALIZADO À PESSOA PRIVADA DE LIBERDADE

(Item 10 da tabela do Capítulo II: Lista dos TS que se enquadram para receber o adicional Suplementar Diferencial SD)

i.1 Diretrizes e Critérios Técnicos e Operacionais Específicos:

- i. ser hospital com leitos de saúde prisional habilitados pelo ASSISTIR;
- ii. atender pacientes privados de liberdade em acompanhamento por serviços da atenção primária, secundária ou em alta hospitalar que demandem acompanhamento por especialista ou reabilitação clínica e com barreira de acesso a rede extramuros do SUS/RS - conforme demanda;
- iii. oferecer o serviço ambulatorial no estabelecimento de cumprimento de pena nas seguintes especialidades: Fisioterapia, Traumatologia/Ortopedia, Cardiologia, Pneumologia, Neurologia, Oftalmologia e Gastroenterologia.
- iv. Ofertar agenda para atendimento eletivo nas referidas especialidades, conforme demanda da atenção primária;
- v. oferecer exames diagnósticos possíveis de ser realizados no estabelecimento de cumprimento de pena, como ultrassonografia, eletrocardiograma, eletroneuromiografia, espirometria, coleta de exames laboratoriais, raio x, entre outros vinculados as especialidades citadas no item iii;
- vi. prover a instalação de sala de fisioterapia com equipamentos na unidade ambulatorial no local de cumprimento de pena e disponibilizar profissional fisioterapeuta para atendimento, conforme demanda.
- vii. disponibilizar agenda para atendimentos de fisioterapia, conforme encaminhamento da atenção primária.

j) ATENDIMENTO ESPECIALIZADO À GRANDES QUEIMADOS

(Item 11 da tabela do Capítulo II: Lista dos TS que se enquadram para receber o adicional Suplementar Diferencial SD)

O atendimento a pacientes com grandes queimaduras requer uma abordagem multidisciplinar, especializada e contínua. As queimaduras extensas comprometem múltiplas funções fisiológicas e demandam intervenções intensivas e prolongadas, com elevado custo econômico.

As Instituições precisam investir em capacitação profissional, estrutura adequada e tecnologias assistenciais visando não apenas os desfechos clínicos, mas a sustentabilidade financeira.

j.1 Critérios para habilitação ao recebimento do recurso:

- i- Estar localizada em Hospital habilitado pelo Ministério da Saúde como Centro de Referência em Assistência a Queimados - Alta Complexidade;
- ii- Prover acesso a médico cirurgião plástico em caráter permanente no hospital;
- iii- Possuir, no mínimo, 5 leitos destinados aos usuários queimados em situação clínica grave ou de risco.